

PLAN DE REORGANIZARE AEM SA

Dosar 824/30/2024

Tribunal Timis

Sectia a II a civila

Termen instanta 11.07.2025

Debitoare AEM SA în insolvență/in insolvency/en procedure collective, cu sediul social in Bucuresti, b-dul Lascar Catargiu, nr. 58, camera 1, et. 1, ap. 4, sector 1(fost sediu in Bucuresti, str. Serghei Vasilevici Rahmaninov, nr.84, sector 2) nr. J2024001807402 (fost J40/4087/2024), avand CUI 22362524.

Administrare Dreptul de administrare a Debitoarei nu a fost ridicat. Administrator special PEPENICA IONEL

PLAN DE REORGANIZARE

a activitatii debitoarei

AEM SA

Propus de debitoare în condițiile art. 132 alin. 1 lit. a din legea 85/2014

Cadrul legal: Legea Insolventei nr.85/2014

IUNIE 2025

PLAN DE REORGANIZARE AEM SA

REZUMAT EXECUTIV

1. PREZENTAREA SOCIETATII AEM SA

- 1.1. Date de identificare. Forma juridica. Istoric.
- 1.2. Actionariat si conducerea societatii
- 1.3. Evolutia companiei in perioada 2021 - 2024
- 1.4. Situatiia juridica:
 - 1.4.1. Credite bancare
 - 1.4.2. Litigii

2. PATRIMONIUL SOCIETATII

- 2.1 . Activele societatii si sarcini ce greveaza activele
 - 2.1.1. Activele societatii
 - 2.1.2. Sarcini care greveaza activele societatii

3. PROCEDURA INSOLVENTEI

- 3.1. Deschiderea procedurii
- 3.2. Principalele cauze care au condus la insolventa
- 3.3. Tabelul definitiv al datoriilor debitoarei. Structura categoriilor de creante care voteaza planul de reorganizare, potrivit art. 138 din legea 85/2014.
- 3.4. Rezultatele raportului de evaluare a bunurilor din averea debitoarei
- 3.5. Intentia de reorganizare a societatii
- 3.6. Sume care s-ar putea obtine de catre creditorii in caz de faliment

4. REORGANIZAREA COMPANIEI AEM SA

- 4.1. Principiile fundamentale care guverneaza planul de reorganizare
- 4.2. Masuri concrete de reorganizare. Eficienta. Surse de finantare.
- 4.3. Durata planului de reorganizare

5. PROGRAMUL DE PLATA A CREANTELOR

- 5.1. Plata creantelor garantate
- 5.2. Plata creantelor salariale
- 5.3. Plata creantelor bugetare
- 5.4. Plata creantelor creditorilor indispensabili
- 5.5. Plata creantelor chirografare
- 5.6. Cheltuieli ale procedurii.
- 5.7. Creante ale creditorilor nascute in timpul procedurii

6. MASURI FINALE PRIVIND RACORDAREA PLANULUI DE REORGANIZARE LA LEGISLATIA INSOLVENTEI SI A LEGII 31/1990 rep. CONCLUZII.

- 6.1. Indeplinirea prevederilor art. 132 din legea 85/2014
- 6.2. Indeplinirea prevederilor art. 133 din legea 85/2014
- 6.3. Indeplinirea prevederilor art. 134 din legea 85/2014
- 7. Concluzii privind acoperirea creantelor creditorilor prin planul de reorganizare comparativ cu un eventual faliment al debitoarei

8. ANEXE

PLAN DE REORGANIZARE AEM SA

REZUMAT EXECUTIV

Prezentul plan de reorganizare este depus de catre Debitoarea AEM SA în insolventă/in insolvency/en procedure collective persoană juridică română cu sediul în sediul în București, b-dul Lascar Catargiu, nr. 58, camera 1, et. 1, ap. 4, sector 1 (fost sediu în București, str. Serghei Vasilievici Rahmaninov, nr.84, sector 2) înregistrată la Registrul Comerțului sub nr. J2024001807402 (fost J40/1807/2024), Cod unic de Înregistrare 22362524, cont bancar nr. RO15BRMA118000025447RO56 deschis la EXIM BANCA ROMANEASCA, reprezentată prin PEPENICA IONEL, în calitate de Administrator Special.

Având în vedere faptul ca:

- debitoarea AEM SA este o societate pe acțiuni
- dreptul de administrare al debitoarei nu a fost ridicat
- la data de 10.06.2025 a fost publicat în BPI nr. 13.335/10.06.2025 tabelul definitiv de creanțe al debitoarei AEM SA

planul de reorganizare este depus în conformitate cu art. 132 alin. 1 lit. a din legea 85/2014, de către debitor.

Planul de reorganizare al societății debitoare AEM SA depus de către DEBITOARE indică posibilitățile de recuperare de către o parte din creditorii a creanțelor detinute față de debitoare, indicând totodată resursele financiare care vor fi alocate în acest sens. Planul cuprinde programul de plată a creanțelor, încadrându-se în prevederile art. 133 alin. (2) din legea 85/2014. Conform planului propus, activitatea debitoarei urmează a fi condusă în continuare de către administratorul special, cu următoarea Organigramă minimală și consultanți minimali, care va fi extinsă în funcție de necesitățile activității:

PLAN DE REORGANIZARE AEM SA

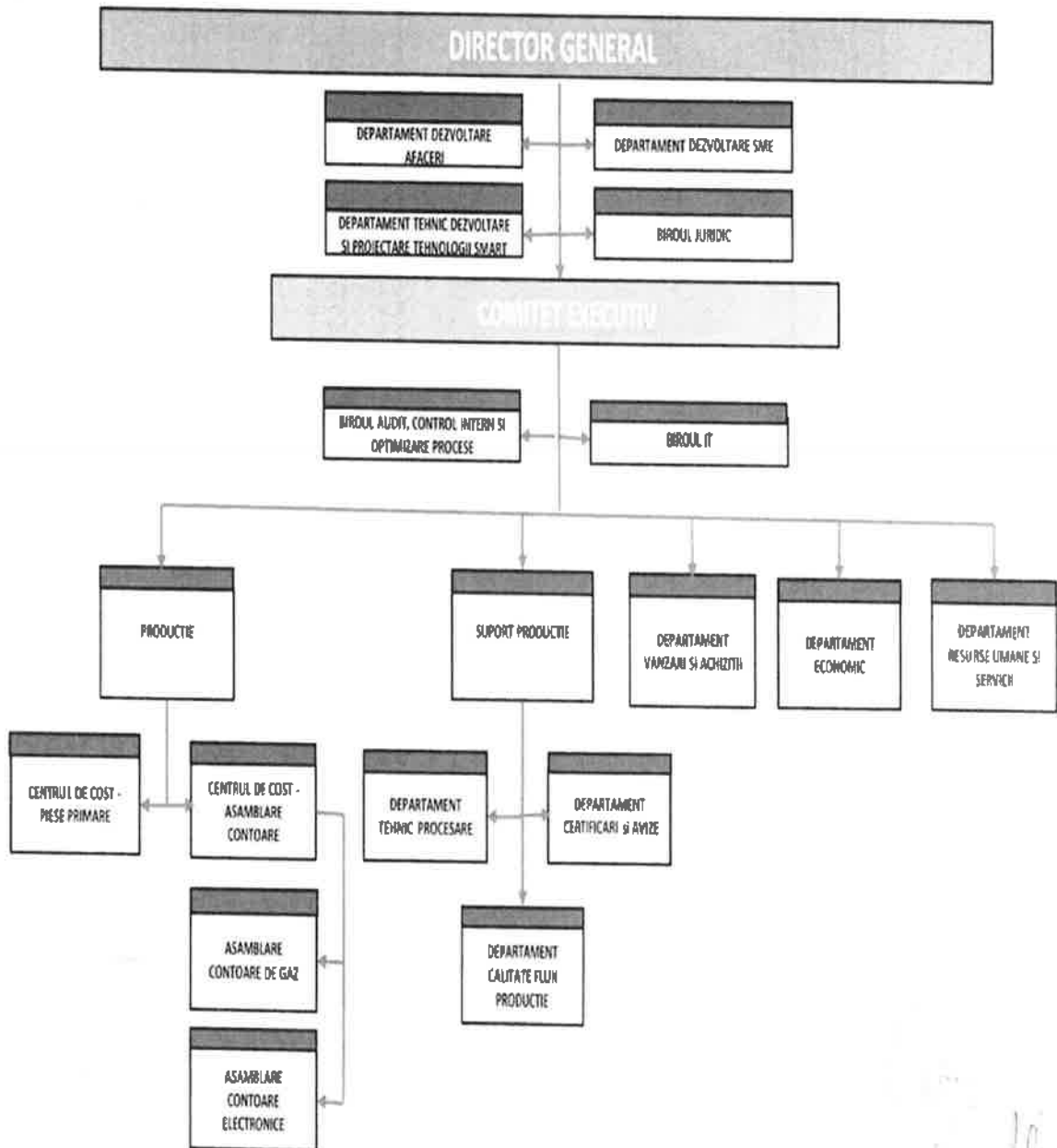

PLAN DE REORGANIZARE AEM SA

Principalele masuri de reorganizare propuse in plan sunt, cu titlu exemplificativ dar nelimitativ, urmatoarele:

1. activitati de productie specifice domeniului de activitate din actul constitutiv, societatea continuandu-si activitatea in acest domeniu de peste 50 de ani
2. dezvoltarea serviciilor de monitorizare si eficientizare a consumurilor de energie pentru terte persoane juridice
3. activitati de inchiriere bunuri imobile proprii care nu deservesc activitatii de productie
4. investitii in diverse sectoare de activitate in vederea eficientizarii productivitatii, precum si investitii in solutii care sa genereze independenta energetica a societatii
5. atragerea de finantari din partea unor terte entitati (persoane fizice sau juridice) prin una din urmatoarele metode: majorare de capital din partea actionarilor, cooptare de noi actionari, majorare de capital din partea noilor actionari, contractarea de imprumuturi de la institutii financiare, alte forme de creditare a companiei cu respectarea normei legale in vigoare la momentul efectuarii operatiunii.

Pe durata a 4 (patru) ani de la data confirmarii de catre judecatorul sindic a planului de reorganizare distributiile pentru plata datoriilor istorice ale debitoarei se realizeaza, pe grupe de creditor, dupa cum urmeaza (se arata si comparatia cu situatia falimentului debitoarei):

Tipul creantei	Creante inscrise in tabelul definitiv	Creante achitate prin planul de reorganizare	Creante achitate in caz de faliment al debitoarei
	(lei)	(lei)	(lei)
creanta garantata cf. art. 159, alin. 1, pct.3 din Legea 85/2014	116.570.897	80.971.470	80,445,832
creanta salariala cf. art. 161, pct.3 din Legea 85/2014	3.210.795	3.210.795	
creanta bugetara cf. art. 161, pct.5 din Legea 85/2014	125.618.657,13	114.229.859	
creanta chirografara cf. art. 161, pct.8 din Legea 85/2014	110.887.151,59	70.651.222	
TOTAL	356.287.500,72	269.063.346	80,445,832

Pe durata a 4 (patru) ani de la data confirmarii de catre judecatorul sindic a planului de reorganizare distributiile pentru plata datoriilor istorice ale debitoarei se realizeaza dupa cum urmeaza (se arata si comparatia cu situatia falimentului debitoarei):

PLAN DE REORGANIZARE AEM SA

Tipul creantei	Creante inscrise in tabelul definitiv	Creante achitate prin planul de reorganizare	Creante achitate in caz de faliment al debitorului
	(lei)	(lei)	(lei)
creanta garantata cf. art. 159, alin. 1, pct.3 din Le ea 85/2014	116,570,897.00	80,971,470.00	80,445,832
creanta salariale cf. art. 161, pct.3 din Legea 85/2014	3,210,795.00	3,210,795.00	
creanta bugetara cf. art. 161, pct.5 din Le ea 85/2014	125,618,657.13	114,229,859.00	
creanta chirografara cf. art. 161, pct.8 din Legea 85/2014	110,887,151.59	70,651,222.00	
TOTAL	356,287,500.72	269,063,346.00	80,445,832

In plan se mai mentioneaza ca sunt indeplinite toate conditiile legale preliminare prevazute de art. 133 din legea 85/2014.

CAP.I. PREZENTAREA SOCIETATII AEM SA

I.1. Date de identificare. Forma juridica. Istoric.

Denumire:	AEM SA
Adresa sediu:	Bucuresti, sector 1, b-dul Lascar Catargiu, nr. 58, camera 1, et. 1, ap. 4, sector 1 (fost sediu in Bucuresti, str. Serghei Vasilevici Rahmaninov, nr.84, sector 2)
Cod unic de înregistrare:	22362524
Nr. înmatriculare ORC:	J2024001807402 (fost J40/1807/2024)
Capital social:	120.000.000 LEI
Valoarea nominală/actiune:	1 lei / actiune
Număr părți sociale emise:	120.000.000
Activitate preponderentă:	2651 Fabricarea de instrumente și dispozitive pentru măsură, verificare, control, navigație
Tranzactionari valori mobiliare	Societatea nu este cotate pe nici una dintre pietele reglementate
Tip societate:	societate pe actiuni
Nr. salariați:	80

Fabrica a fost fondată în anul 1970 ca producător național de aparate electrice de măsurare. De la momentul fondării și până în ziua de azi, AEM SA este recunoscută atât pe plan intern, cât și pe plan extern ca producător de aparate de măsurare de marcă recunoscută și apreciată.

Scurt istoric:

01.05.1970 - Înființarea FAEM TIMISOARA ca producător de instrumente de măsură pentru valori electrice și dispozitive electrice pentru automatizări.

1972 - Producția primului contor de electricitate în FAEM.

PLAN DE REORGANIZARE AEM SA

1980 – 1990 - Creșterea producției de contoare de electricitate monofazate și trifazate, precum și a diverselor instrumente pentru măsurarea mărimilor electrice.

1998 – 1999- Privatizarea AEM SA, cu acționar majoritar fiind SC LUXTEN LIGHTING COMPANY SA.

• Înființarea LUXTEN LIGHTING COMPANY GROUP, SC AEM SA devenind Filiala AEM Timișoara a Luxten Lighting Co.

2007 • Transformarea AEM Timișoara, filială a Luxten Lighting Co., în entitate juridică distinctă AEM SA.

• În perioada 1999-2022 au fost făcute investiții majore pentru echipamente, instalații și linii de producție pentru contoarele inteligente folosite pentru măsurarea consumului de electricitate și gaz.

În prezent AEM este o companie cu capital integral privat, lider național în producția unei game ample de aparate de măsurare atât pentru uz industrial cât și pentru uz privat. AEM Timișoara oferă produse de ultimă generație pentru măsurarea energiei electrice, a gazului, a energiei termice și a apei, corpuri pentru iluminatul stradal, echipamente pentru informarea traficului rutier și sisteme de afișaj electronic precum și servicii aferente acestora, recunoscute atât pe plan național cât și pe plan internațional.

La data de 16.03.2023, motivat de dificultățile financiare întâmpinate ca urmare a situației economice tensionate generată de faptul că patrimoniul AEM, face subiectul unui dosar de cercetare penală pentru fraudă de 214.789.724,10 lei produsă prin trucuri și acte false de fosta conducere a companiei, cu complicitatea a altor 60 de angajați (nesesizate de auditorii externi), care au reușit să pună în practică o schemă de fraudare care face în prezent obiectul dosarului de cercetare penală nr. 186/P/2023 Parchetul de pe lângă Tribunalul Timiș.

Din analiza datelor se observă că declinul financiar al societății se localizează în perioada 2017 – 2021, urmare a perioadei de 4 ani anterioară în care grupul de 60 de angajați, sub coordonarea factorilor de decizie și control din AEM au devalizat prin delapidare fondurile financiare în valoare de **214.789.724,10 lei**, conform graficelor de mai jos:

Cifra de Afaceri - Ron

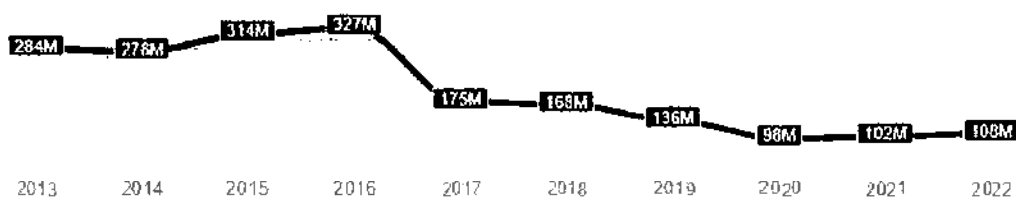

Profit Net - Ron

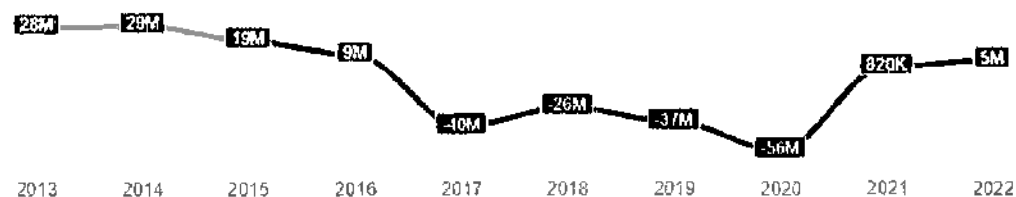

PLAN DE REORGANIZARE AEM SA

Pentru a înțelege mai bine situația produsă de fraudare, dar și potențialul economico-financiar al companiei care a rezistat acțiunii de devalizare, considerăm necesară analizarea rezultatelor din anii în care a avut loc evenimentul, respectiv din perioada 2011 – 2016:

Indicator	2016	2015	2014	2013	2012	2011
Active imobilizate total	170.126.181	173.856.171	150.263.955	151.593.932	155.223.632	160.238.476
Active circulante total	230.384.383	201.853.962	152.574.061	124.229.820	129.232.325	120.254.537
Stocuri	217.055.923	168.093.374	85.334.397	63.347.189	53.544.979	48.723.683
Provizioane	0	0	0	0	0	0
Venituri în avans	4.888.168	6.356.129	7.824.451	9.292.773	10.760.994	8.365.460
Cheltuieli în avans	1.233.667	2.307.159	2.713.076	3.448.986	5.754.071	1.701.911
Capitaluri	222.553.667	234.869.520	225.921.669	224.864.381	219.990.703	215.567.884
Capital social	33.770.078	33.770.078	33.770.078	33.770.078	33.770.078	33.770.078
Număr angajați	1.554	1.565	1.294	1.265	1.315	1.370

Indicator	2016	2015	2014	2013	2012	2011
Cifra de afaceri	327.198.425	314.116.678	277.669.165	284.398.329	279.910.046	258.532.295
Venituri	406.871.931	386.882.771	292.650.533	295.673.868	291.666.020	266.712.042
Cheltuieli	394.571.843	362.691.572	256.007.558	260.710.403	258.625.643	237.692.022
Profit brut	12.300.088	24.191.199	36.642.975	34.963.465	33.040.377	29.020.020
Profit net	8.999.935	19.102.295	29.198.281	27.962.516	26.056.827	22.915.111
Casă și Bancă	3.057.460	2.869.778	8.807.750	2.354.467	5.831.402	2.775.720
Creanțe	10.073.075	30.076.572	53.865.550	52.052.238	67.763.584	67.209.365
Datorii	174.302.396	136.791.643	71.804.972	45.115.584	59.458.331	58.261.580

OBSERVAȚIE: în condiții de normalitate AEM a prezentat o situație economico-financiară pozitivă, cu indicatori peste medie, cu capacitatea de a obține profit de cca 10 -12% din cifra de afaceri, la nivel mediu de **30.000.000 lei / anual**.

Astfel, așa cum reiese din documentele publice, prin actele și faptele grupului infracțional, organizat de fostul management s-a falsificat situația economică reală a societății, producând, prin schema de fraudare aplicată în perioada 2012 -2016, decapitalizarea AEM SA cu suma de **214.630.299,00 lei**.

Procedura aplicată: *managementul executiv al companiei, cu complicitatea altor 60 de angajați, a umflat artificial cifra de afaceri și profitul companiei pentru ca directorul general împreună cu conducerea de la data respectivă, să încaseze un bonus de performanță de peste un milion de euro anual. În același timp, managerul general repartiza către membrii grupului premii enorme pentru merite deosebite și diverse alte stimulente pentru producție și performanțe economice, inexistente și contabilizate în fals, din care doar o parte, aproximativ 20%, ajungeau la angajați, care aveau, conform declarațiilor, cunoștință că diferența este însușită tot de manageri, probat ă prin faptul că, la rândul lor, membrii grupului returnau în*

PLAN DE REORGANIZARE AEM SA

conturile directorului general aproximativ 80% din sumele primite, pe baza unor contracte de împrumut fictiv. Aproape toate lichiditățile societății au fost folosite în acest scop.

De remarcat că activitatea societății AEM SA, ca mare contribuabil, a fost supusa Auditului statutar extern a situațiilor financiare, care a fost efectuat an de an, pe toată perioada în care compania a fost devalizată cu suma de 214.630.299,00 lei, de către una dintre cele mai mari societăți de audit, „PricewaterhouseCoopers” – ROMÂNIA, dar care nu a sesizat fraudarea masivă și a certificat fără rezerve elemente pentru a se putea sesiza premisele de comitere a unei fraude și a unor nereguli grave care au afectat echilibrul financiar al societății, respectiv prin verificarea atentă a unor indicatori semnificativi din perioada 2012-2016:

Indicatori	2016	2015	2014	2013	2012
Stocuri	217.055.923	168.093.374	85.334.397	63.347.189	53.544.979
Cifra de afaceri	327.198.425	314.116.678	277.669.165	284.398.329	279.910.046
Venituri	406.871.931	386.882.771	292.650.533	295.673.868	291.666.020
Cheltuieli	394.571.843	362.691.572	256.007.558	260.710.403	258.625.643
Profit brut	12.300.088	24.191.199	36.642.975	34.963.465	33.040.377

După depistarea fraudei comise, situația economică a AEM SA a avut următoarea dinamică:

Indicator	2022	2021	2020	2019	2018	2017
Stocuri	73.608.602	40.979.592	20.253.683	34.800.199	39.155.785	52.616.543
Cifra de afaceri	107.604.008	101.706.052	98.165.176	136.075.058	167.974.742	174.594.831
Venituri	143.662.231	108.058.981	95.528.112	140.107.737	166.115.642	213.165.406
Cheltuieli	138.711.601	107.238.506	151.857.425	177.061.349	192.499.331	253.017.916
Profit brut	4.950.630	820.475	-56.329.313	-36.953.612	-26.383.689	-39.852.510

Sumele pentru funcționarea frauduloasă a societății AEM au fost obținute, în perioada 2012 – 2016, de către managementul executiv prin credite, prin neplata furnizorilor și a obligațiilor fiscale, precum și cu complicitatea unor clienți care au plătit în avans o marfă inexistentă. Efectul financiar al acțiunilor frauduloase din perioada mai sus menționată se concretizează la această dată obligații financiare în sumă de **192.545.192,26 lei**.

La această dată societatea se află în blocaj financiar urmare a unui concurs de împrejurări generat pe fondul întârzierii încasărilor pentru produsele livrate, care au ca termen de plată 90 de zile, situație care provoacă efecte în cascadă, de la neplata salariilor până la reștanțe la plata tranșelor din eșalonările bugetare și ratele bancare.

La data de 01.10.2023 se înregistrează în conturi drepturi neîncasate de la clienți în sumă de **4.939.707,24 lei** și stocuri de produse, semifabricate și materii prime în depozit, dar care sunt blocate în depozite urmare a întreruperii activității pentru neplata salariilor și a utilităților, în special energia electrică, estimate la valoarea de **102.780.631 lei**.

Ca urmare a celor prezentate mai sus, AEM SA a solicitat Tribunalului Timis Sectia a II a civila deschiderea procedurii generale a insolventei prevazuta de legea 85/2014.

PLAN DE REORGANIZARE AEM SA

Prin incheierea civila nr. 268/14.03.2024 pronuntata de judecatorul sindic in dosarul 824/30/2024 aflat pe rolul Tribunalului Timis, a fost deschisa procedura generala a insolventei prevazuta de Legea 85/2014 impotriva debitoarei AEM SA, EXPERT SPRL fiind desemnata in calitate de administrator judiciar provizoriu. Procedura insolventei a fost deschisa la solicitarea debitoarei AEM SA, aceasta depunand odata cu cererea initiala si o declaratie in temeiul art. 67 lit. g din legea 85/2014 prin care isi arata intentia de intrare in procedura de reorganizare conform unui plan.

La momentul actual, societatea își obține veniturile din producerea și comercializarea aparatelor de masura și control (contoare inteligente pentru măsurarea consumurilor de gaze naturale și energie electrica), având în derulare 2 Proiecte cu următorii clienți (ANEXA 3) :

Nr. Crt	Contract	Beneficiar
1	Contract nr. 01/23/25.08.2023	Next Gaz Energy SRL
2	Contract nr. 1342/26.06.2024	Alventes

1.2. Actionariat și conducerea societatii

Structura acționarilor debitoarei în conformitate cu certificatul constatator din 14.03.2025, era următoarea:

Asociați	Nr. Actiuni deținute	Valoare sociale (lei)	părți	Procent participare (%)
PEPENICA IONEL	64.994.455	64.994.455		54.1621%
LUXTEN LIGHTING COMPANY SA	29.152.943	29.152.943		24.2941%
HIDI TIBERIU	17.999.992	17.999.992		15%
CIOVICA STEFANITA COSMIN	5.999.998	5.999.998		5%
MINORITARI	1.852.612	1.852.612		1.5438%

Administrarea societatii este asigurata de d-nul PEPENICA IONEL in calitate de Administrator Special sub supravegherea Administratorului Judiciar desemnat Consortiul EXPERT SPRL – CITR SPRL prin Mot Marius – asociat coordonator.

Avand in vedere dispozitiile art. 54 din legea 85/2014 "...mandatul administratorilor statutari inceteaza de la data ridicării dreptului de administrare sau de la data desemnării administratorului special...", precizam ca pe durata celor 2 ani de insolventa nu s-a ridicat dreptul de administrare.

Conducerea societatii la momentul depunerii planului de reorganizare este urmatoarea:

PLAN DE REORGANIZARE AEM SA

Dnul. PEPENICA IONEL - administrator special sub supravegherea administratorului judiciar
Consortiul EXPERT SPRL – CITR SPRL prin persoana d-lui Mot Marius Macedon – asociat coordonator.

1.3. Evoluția companiei în perioada 2021 - 2024

Pentru analiza financiară a societății orizontul de analiză este perioada 01.01.2021 - 31.12.2024, conform documentelor contabile puse la dispoziție. Datele incluse în acest raport se bazează pe documentele puse la dispoziție de către societatea debitoare.

Prezentăm mai jos indicatorii bilanțieri aferenți:

BILANT - LEI -	2021	2022	2023	2024
Active imobilizate - Total	119,058,232	107,277,105	97,083,645	97,085,871
Active circulante - Total	268,986,803	300,340,632	283,514,632	278,460,575
Stocuri	40,979,592	73,608,602	60,057,127	56,855,103
Creante	227,990,057	226,297,441	223,455,124	221,107,857
Casa și conturi la bănci	17,154	434,589	2,381	497,615
Capitaluri - Total	197,830,089	203,139,679	145,195,573	110,922,550
Capital subscris vărsat	120,000,000	120,000,000	120,000,000	120,000,000
Prime de capital	1,523,804	1,523,804	1,523,804	1,523,804
Rezerve din reevaluare	169,170,743	169,170,743	169,170,743	169,170,743
Rezerve	7,055,757	7,055,757	7,055,757	7,055,757
Profitul sau pierderea exercitiului	820,475	4,950,630	-57,944,106	-34,273,022
Profitul sau pierderea reportata	-100,740,690	-99,561,255	-145,195,573	-152,554,731
Cheltuieli în avans	6,347,254	10,359,452	10,047,833	10,090,077
Datorii	94,961,316	149,630,609	135,746,532	269,306,315

CONTUL DE PROFIT SI PIERDERE	2021	2022	2023	2024
Cifra de afaceri netă	101,706,052	107,604,008	65,756,434	1,604,095
Venituri totale	108,058,981	143,662,231	57,538,358	-4,565,429
Cheltuieli totale	107,238,506	138,711,601	115,482,464	29,707,694
Profit brut	820,475	4,950,630		
Pierdere			57,944,106	34,273,022
Salariați	783	665	535	271

PLAN DE REORGANIZARE AEM SA

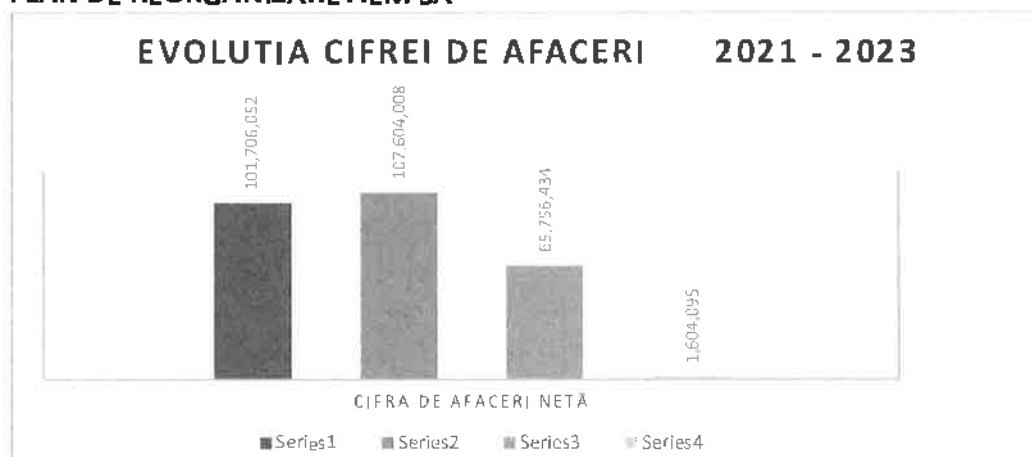

Cifra de afaceri a companiei provine din activitatea curentă a societății, respectiv din producerea și comercializarea contoarelor pentru măsurarea consumurilor de energie electrică și gaz, recunoscute calitativ atât la nivel național cât și internațional. Cifra de afaceri a societății scade în anul 2023 (anul deschiderii procedurii insolvenței) și în anul 2024 — după deschiderea procedurii insolvenței. În perioada 2023 și 2024

BILANT	2021	2022	2023	2024
Capital subscris vărsat	120,000,000	120,000,000	120,000,000	120,000,000
Prime de capital	1,523,804	1,523,804	1,523,804	1,523,804
Rezerve din reevaluare	169,170,743	169,170,743	169,170,743	169,170,743
Rezerve	7,055,757	7,055,757	7,055,757	7,055,757
Profitul sau pierderea reportată	820,475	4,950,630	-57,944,106	-34,273,022
Profitul sau pierderea exercitiului	-100,740,690	-99,561,255	-145,195,573	-152,554,731

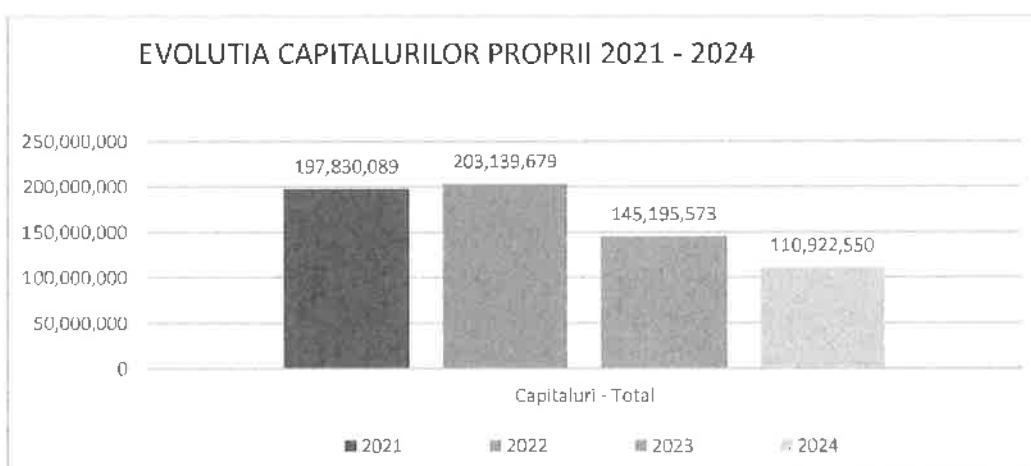

PLAN DE REORGANIZARE AEM SA

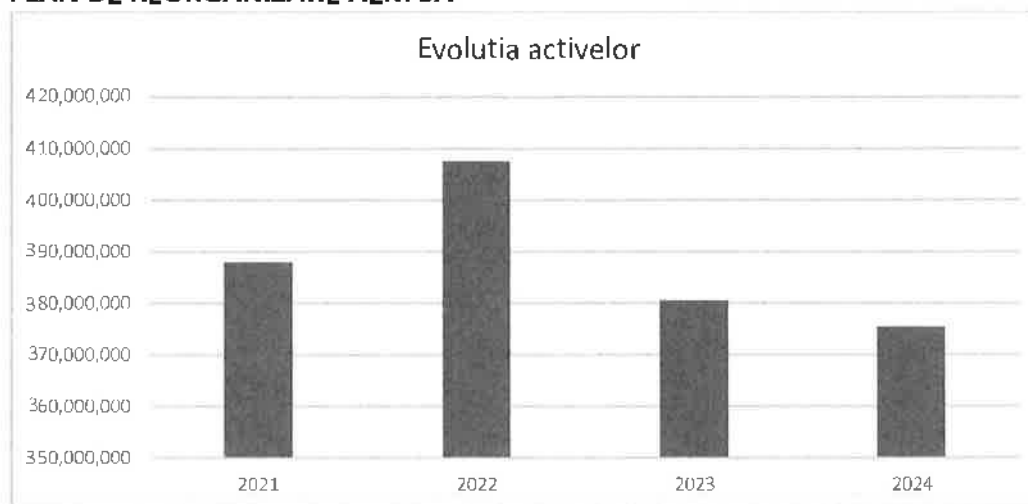

In perioada 2021 – 2022 capitalurile proprii au avut un trend crescator ca urmare a unei usoare pozitiveri a rezultatelor perioadelor, urmate de diminuarea acestora in cursul anului 2023 ca urmare a:

- Cresterea restantelor la furnizori cu 11,987 mil lei, ceea ce a dus la scaderea valorii stocurilor avand ca rezultat diminuarea productiei fata de anii precedenti
- Cresterea datoriilor fata de salariati cu 5,3 mil lei
- Cresterea datoriei fata de ANAF cu suma de 9,09 mil lei
- Cresterea indatorarii la institutiile de credit cu 25,5 mil lei (in principal datorita creditului pe termen lung accesat la Exim Banca Romaneasca in valoare de 24 mil lei, pentru obtinerea restructurarii datoriilor la ANAF conform OG6/2019 cu modificarile si actualizarile ulterioare, prin care AEM obtinea amnarea in vederea anularii a unei datorii care ANAF in valoare de 26.302.328 lei)

Dupa intrarea in insolventa in cursul anului 2024, capitalurile proprii au continuat trendul descendent.

Activele circulante se prezinta astfel:

Active circulante (AC)	2021	Pondere in total AC	2022	Pondere in total AC	2023	Pondere in total AC	2024	Pondere in total AC
Total	268,986,803		300,340,632		283,514,632		278,460,575	
Stocuri	40,979,592	15.23%	73,608,602	24.51%	60,057,127	21.18%	56,855,103	20.42%
Creante	227,990,057	84.76%	226,297,441	75.35%	223,455,124	78.82%	221,107,857	79.40%
Casa si conturi la bănci	17,154	0.01%	434,589	0.14%	2,381	0.00%	497,615	0.18%

Structura financiară a anilor 2023 si 2024 a fost influențată de deschiderea procedurii insolventei si limitarea de activitate cauzata de inexistentia surselor de finantare (credite/garantii, limitelor de creditare etc).

PLAN DE REORGANIZARE AEM SA

Solvabilitatea companiei în perioada analizata a avut urmatoarea evolutie:

	2021	2022	2023	2024
Solvabilitate	2.00	1.94	1.59	1.40

Solvabilitatea se calculează raportându-se activele totale (suma dintre activele fixe si activele circulante [stocuri, creante (in cazul AEM influentate de suma decapitalizarii din perioada 2011 – 2017 care face obiectul dosarului de la DIICOT) si disponibilitatile din casa si banca] la datoriile totale (plăți către furnizori, salariați, credite, impozite, taxe).

Un nivel al solvabilitatii de 1 ar plasa compania într-o zona de confort pentru creditorii (bănci, asiguratori de creanțe, furnizor). Totusi, datorita tergiversarii solutionarii dosarului DIICOT s-a ajuns la lipsa lichiditatilor financiare incepand cu luna septembrie 2023.

În absența lichidităților, desi AEM isi păstreze solvabilitatea pe termen scurt și mediu, aceasta întâmpina dificultăți în achitarea obligațiilor financiare curente, cum ar fi **plata furnizorilor, salariatilor** si a altor datorii scadente ceea ce ii afecteaza capacitatea de a-și desfășura activitatea curentă în mod eficient și de a răspunde nevoilor financiare imediate.

Structura pasivelor:

Societatea a avut contractate pe perioada analizata credite. Creditele bancare urmand a fi inchise prin planul de reorganizare.

	2021	Pondere in total pasive	2022	Pondere in total pasive	2023	Pondere în total pasive	2024	Pondere in total pasive
Sume care trebuie platite într-o perioada de pana la 1 an	188,763,907	48.22%	189,672,748	45.97%	216,042,878	56.08%	269,306,315	70.83%
Sume care trebuiesc plătite într-o perioada mai mare de 1 an	4,834,103	1.23%	19,770,000	4.79%	24,000,000	6.23%	0	0.00%
Capitaluri propria	197,830,089	50.54%	203,139,679	49.24%	145,195,573	37.69%	110,922,550	29.17%
Total pasiv	391,428,099		412,582,427		385,238,451		380,228,865	

PLAN DE REORGANIZARE AEM SA

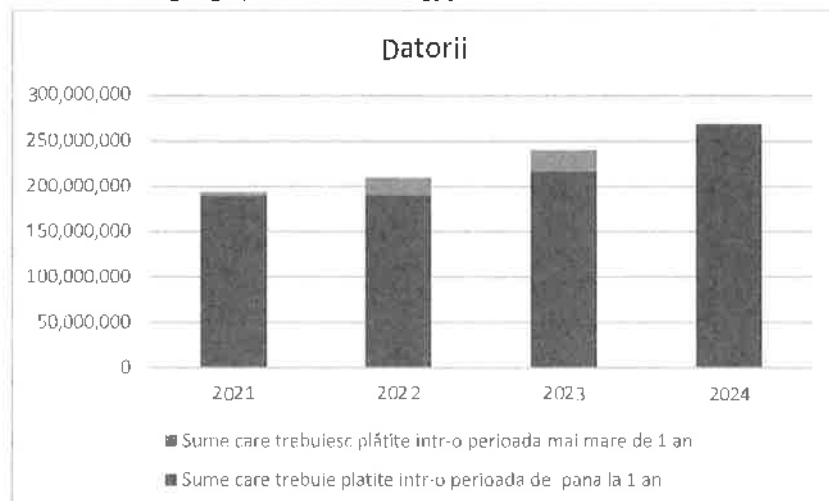

Profit sau pierdere

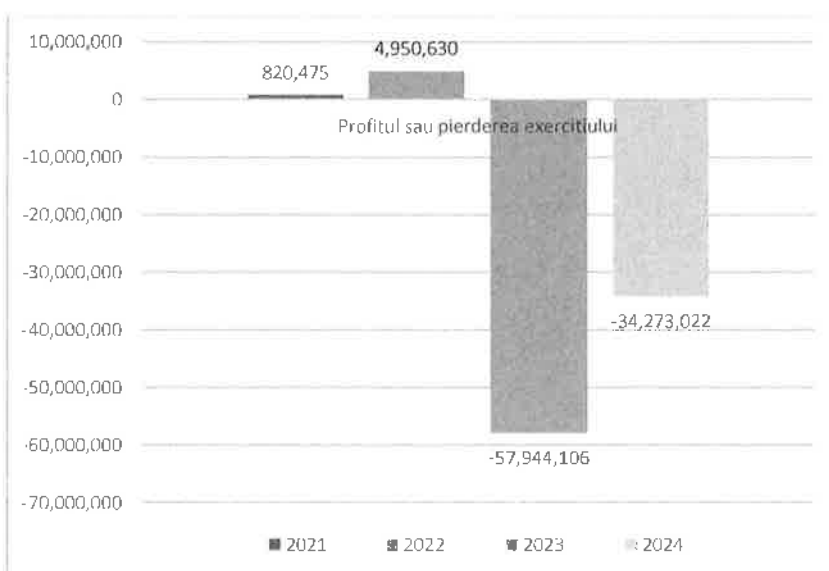

Rezultatul financiar al companiei

	2021	2022	2023	2024
Cifra de afaceri netă	101,706,052	107,604,008	65,756,434	1,604,095
Venituri totale	108,058,981	143,662,231	57,538,358	-4,565,429
Cheltuieli totale	107,238,506	138,711,601	115,482,464	29,707,694
Profit/ pierdere	820,475	4,950,630	-57,944,106	-34,273,123
Venituri din exploatare	106,743,978	140,720,844	55,668,346	-4,565,429
Cheltuieli din exploatare	101,567,253	132,360,838	106,741,268	29,464,113
Rezultatul din exploatare	5,176,725	8,360,006	-51,072,922	-34,029,542

PLAN DE REORGANIZARE AEM SA

Angajați

În perioada anterioară deschiderii procedurii de insolvență, AEM SA a înregistrat o variație semnificativă a numărului de angajați, în funcție de volumul contractelor și de contextul economic. În prezent, societatea are un număr mediu de aproximativ 80 de salariați activi, implicați în activitățile de producție, administrativ și mentenanță. Planul de reorganizare prevede menținerea acestora în totalitate, cu posibilitatea suplimentării personalului în funcție de relansarea comenzilor și extinderea activității.

Resursele umane constituie un factor strategic în relansarea activității, dat fiind caracterul tehnic specializat al producției AEM SA. Păstrarea forței de muncă calificate este considerată o condiție esențială pentru reușita planului de reorganizare.



1.4. Situația juridică a societății AEM SA

1.4.1. Credite bancare.

Societatea a avut contractate pe perioada de analiza credite bancare la EXIM Banca Romaneasc a toate garantate (ipoteka imobiliară, ipoteka mobiliară pe acțiunile deținute de acționari, ipoteka mobiliară pe încasări, ipoteka pe stocurile aferente producției de contoare electronice). Motivată de

PLAN DE REORGANIZARE AEM SA

valorificarea garantiilor în sensul încasării acestora în timpul procedurii insolvenței debitoarei, creditele bancare au fost închise parțial până la prezenta, urmând ca diferența să fie închisă și acestea prin planul de reorganizare.

1.4.2. Litigii

Debitoarea este implicată în următoarele litigii comerciale care sunt asociate dosarului de insolvență al societății sau derivate din activitatea comercială a acesteia:

PLAN DE REORGANIZARE AEM SA

DOSARE ASOCIATE LA DOSARUL DE INSOLVENTA AEM S.A						
NR.CRT	DOSAR	PARTI	OBIECT	TERMEN	SOLUTIE PRIMA INSTANTA	SOLUTIE CALE ATAC
1	824/30/2024	AEM SA Debitor GUV ELECTRONICS PROD Creditor ATMA GRUP SRL Creditor PPC ENERGIE SA Creditor SEMA EXPRESS SRL Creditor RADKA SRL Creditor ELYAMYN EMPIRE UK LTD Intervenient	INSOLVENTA - DOSAR FOND	10.07.2025 Ora estimata: 12:00	20.02.2025 Ora estimata: 12:00 Complet: C2NS/MIA Tip solutie: Amână cauza Solutia pe scurt: Acordă termen administrativ de control la data de 10.07.2025, Camera de Consiliu, ora 12, pentru când practicianul în insolvență: - va întocmi raport de activitate, conform art. 59 al. 1 și 2 din Legea nr. 85/2014 și îl va depune la dosarul cauzei, sub sancțiunea amendării, cel mai târziu la data de 03.07.2025, raport prin care va informa instanța cu privire la demersurile efectuate în procedură și demersurile ce urmează a le efectua. - va atașa la raport toate publicațiile și înscrisurile emise. Totodată, pune în vedere practicianului în insolvență să se prezinte (sau să delege un reprezentant care să se prezinte) periodic la Serviciul Arhivă, să verifice și să ridice de la dosarul cauzei duplicatele cererilor, dacă acestea există în duplicat,	

PLAN DE REORGANIZARE AEM SA

2	824/30/2024/a4	<p>ROCCAS DE INFORMATICA COMERCIALA COMERT SI PRODUCTIE (ROCCAS ICCP) SRL Contestator AEM SA intimat</p>	<p>contestație împotriva tabelului preliminar al creanțelor nr. 673/16.05.2024, publicat în B.P.I. nr. 9249/17.05.2024, rectificat B.P.I. nr. 9460/21.05.2024 - DISJUNS DIN DOSAR NR. 824/30/2024/a2</p>	9/16/2025	<p>24.04.2025 Ora estimata: 9:00 Complet: C4NS/MA Tip soluție: Respins Soluția pe scurt: Respinge contestația împotriva tabelului preliminar al creanțelor nr. 673/16.05.2024, publicat în B.P.I. nr. 9249/17.05.2024, rectificat B.P.I. nr. 9460/21.05.2024 - DISJUNS DIN DOSAR NR. 824/30/2024/a2 formulată de contestatoarea ROCCAS DE INFORMATICA COMERCIALA COMERT SI PRODUCTE SRL, ca neîntemeiată. Cu drept de apel în termen de 7 zile de la comunicare, cererea de apel trebuie depusă la Tribunalul Timiș. Pronunțată în 24.04.2025, prin punerea soluției la dispoziția părților prin mijlocirea grefei instanței. Document: Hotărâre 343/2025 24.04.2025</p>	<p>APEL - ROCCAS</p>
---	----------------	--	--	-----------	--	-----------------------------

PLAN DE REORGANIZARE AEM SA

DOSARE IN CARE DEBITOAREA AEM S.A ESTE PARTE							
NR.CRT	DOSAR	INSTANTA	PARTI	OBIECT	TERMEN	SOLUTIE PRIMA INSTANTA	SOLUTIE CALE ATAC
1	716/30/2024	Tribunalul TIMIȘ	RADKA SRL Reclamant AEM SA Pârât	ordonanță de plată - OUG 119/2007 / art.1014 CPC ș.u.	10/21/2025	12.04.2024 Ora estimata: 10:00 Complet: C4NLP/PI Tip solutie: Suspendat Solutia pe scurt: În temeiul art. 75 alin. 1 din Legea 85/2014 suspendă de drept judecarea cererii formulate de reclamanta RADKA SRL în contradictoriu cu pârâta SC AEM S.A. Cu drept de a formula recurs pe tot parcursul suspendării judecării cauzei. Cererea de recurs se depune la Tribunalul Timis. Pronunțată azi, 12.04.2024, în sedință publică. Document: Încheiere - Suspendare 12.04.2024	
2	4905/30/2023	Tribunalul TIMIȘ	AEM SA Reclamant HIDI TIBERIU Pârât	acțiune în constatare	9/10/2025	09.04.2025 Ora estimata: 10:00 Complet: NC15LM-PI Tip solutie: Amână cauza Solutia pe scurt: Document:	

PLAN DE REORGANIZARE AEM SA

3	5448/94/2020	Judecătoria BUFTEA	REGIA NAȚIONALĂ A PĂDURILOR- ROMSILVA- PRIN DIRECȚIA SILVICĂ ILFOV Reclamant SC AEM SA Părât STATUL ROMÂN PRIN MINISTERUL FINANTELOR PUBLICE, PRIN DIRECȚIA GENERALĂ A FINANTELOR PUBLICE A MUNICIPIULUI BUCUREȘTI Intervenient LUXTEN LIGHTING COMPANY S.A. Părât	revendicare imobiliară	9/9/2025	01.04.2025 Ora estimata: 09:00 Complet: C 23 Tip soluție: Amână cauza Soluția pe scurt: lipsa obiectivelor la raportul de expertiză Document: Încheiere de ședință 01.04.2025	
4	4299/30/2024	Tribunalul TIMIȘ	TONTA CARMEN Reclamant SC AEM SA Părât	Materie: Litigii de muncă Obiect: calcul drepturi salariale	11/27/2025		
5	5217/30/2024	Tribunalul TIMIȘ	RIF MIRCEA DANIEL Reclamant CALINICIADELA NICOLETA Reclamant CRACIUN DUMITRU Reclamant	obligăție de a face (ELIBERARE ADEVERINTE)	10/1/2025		

PLAN DE REORGANIZARE AEM SA

6	1908/30/2025	Tribunalul TIMIȘ	PELE ALEXANDRU Reclamant JICOANE SILVIA Reclamant RARINCA ASA ANETA Reclamant CHIOIBASU MIOARA Reclamant TOMA ROZALIA Reclamant SANDU MISU Reclamant SIDEA LIDIA Reclamant AEM SA PRIN ADMINISTRATOR JUDICIAR EXPERT SPRL Pârât AEM SA Pârât CONSORTIUL FORMAT DIN EXPERT SPRL SI CITR SPRL ADMINISTRATOR JUDICIAR AL AEM SA IN INSOLVENTA Reclamant ELYAMYN EMPIRE UK LTD Pârât	Litigii cu profesioniștii (recuperare creanta AEM)					

PLAN DE REORGANIZARE AEM SA

333/D/P/2019	<p>AEM SA reclamant Suspecti : Moica Olimpia, Moica Ioan, Ambrus marioara, Andron Liviu, Spaia Alexandru Flecea, Danciu Mihaela, Popa Liliana si Deaconescu Florin (PWC)</p>	<p>constituitre grup infracrional, fals in inscrisuri sub semnatura privata, uz de fals, dela pidare, inselaciune, abuz in serviciu si inractionsi de la art.271, lit.b si art.272 lit.b 131/1990</p>	<p>Ordonanta din 20.04.2023 - CLASARE</p>	<p>AEM SA Florin (PWC)</p>	<p>Ordonanta de respingere a plangerii nr.9/II- 2/2023 si mentinere a Ordonantei din 20.04.2023</p>	<p>AEM SA</p>	<p>Ordonanta nr.252/II- 2/2023 de respingere ca INADMISIBILA a plangerii AEM SA impotriva Ordonanta nr.10/II- 2/2023</p>	<p>AEM SA</p>	<p>AEM SA</p>	<p>2741/30/2023</p>	<p>3042/30/2023 REUNIT la dosar 2741/30/2023</p>	<p>AEM SA Deaconescu Florin (PWC)</p>	<p>2741/30/2023</p>	<p>SOLUTIA 10.01.2024 : Respinge ca nefondate plangerile AEM SA si Florin Deaconescu si mentine Ordonanta de clasare din data de 20.04.2023 emisa in dosar 333/D/P/2019 asa cum a fost modificata prin Ordonanta nr.10/II- 2/2023</p>

PLAN DE REORGANIZARE AEM SA

	<p>AEM SA solicitant</p>	<p>Instituire masuri asiguratorii</p>	<p>Ordonanta de sechestru asigurator asupra imobilelor din 12.08.2019 si 14.07.2021 si Ordonante ulterioare de mentinere a sechestrului</p>		<p>Contestatie formulata de Moica Calin si Mica Andrada fata de sechestrul instituit asupra bunurilor imobile ale inculpatilor Moica Olimpia si Moica Ioan</p>	<p>317/30/2023</p>	<p>Note depuse de AEM pentru termen 06.02.2023 (NU SE GASESTE ACEST DOSAR PE PORTAL)</p>
--	------------------------------	---	---	--	--	--------------------	--

PLAN DE REORGANIZARE AEM SA

CAP.2. PATRIMONIUL SOCIETATII

2.1. Activele societatii si sarcini care greveaza activele

2.1.1. Activele societatii

Ca urmare a efectuării inventarierii și evaluării bunurilor din averea debitoarei au fost identificate următoarele active, evidențiate prin Raportul de evaluare la data deschiderii procedurii insolvenței atât pentru valoarea de piață, cât și pentru valoarea de lichidare, după cum urmează:

Descriere	Valoare de piață -LEI-	Valoare de piață -EUR-	Valoare de lichidare -LEI-	Valoare de lichidare -EUR-
211 Terenuri	26,541,171	€ 5,333,300	19,905,878	€ 4,000,005
212 Constructii	49,613,176	€ 9,969,500	37,209,882	€ 7,477,125
2131 Echipamente tehnologice	35,692,680	€ 7,172,250	26,769,510	€ 5,379,188
2132 Aparate si instalatii de masura, control si reglare	510,220	€ 102,484	382,665	€ 76,863
2133 Mijloace de transport	453,790	€ 91,180	340,343	€ 68,385
214 Mobilier, aparatura birotica, alte active corporale	169,988	€ 34,184	127,491	€ 25,638
409 Furnizori – debitori	345,608	€ 69,448	103,682	€ 20,834
461- Debitori diversi	517,009	€ 103,890		
301, 302, 303, 341, 345, 3462, 381 – Stocuri	11,184,550	€ 2,247,460	8,388,420	€ 1,685,610
Total	125,028,192	€ 25,123,696	93,227,871	€ 18,733,648
Garantate	116,570,898	€ 23,424,249	87,428,172	€ 17,568,231
surplus negarantat	8,457,294	€ 1,699,446	5,799,699	€ 1,165,417

Astfel, valoarea de piață a activelor debitoarei la data planului de reorganizare este de 125.028.898 lei, respectiv valoarea de lichidare a acestora se ridică la suma de 93.227.871 lei.

2.1.2. Sarcini care greveaza activele societatii

Nr crt	Denumire	din care:	Sarcini : Ipoteca/Sechestrul
1	211 Terenuri	teren in suprafata de 57.173 mp categoria curti-constructii, situat in Timisoara, p-ta Gen. Gh.Domasnean, nr. 5	Exim Banca Romaneasca AJFP Timis ANAF
		teren in suprafata de 12.092 mp categoria cladiri administrative (pavilion sportiv), terne minifotbal, tenis de camp, situat in Timisoara, b-dul Liviu Rebreanu (actual Iosif Bulbuca)	Exim Banca Romaneasca CEZ VANZARE DFM Timisoara WORLD MEDIA TRANS SRL GRUPPO DAMIDIO SRL HIDI TIBERIU
		teren in suprafata de 14.600 mp categoria extravilan-arabil, situat in Gataia, tarla A 452/1/1 parcela 2, jud. Timis	AJFP Timis
2	212 Constructii	Incinta industrială AEM SA situat in Timisoara, p-ta Gen. Gh.Domasnean, nr. 5	Exim Banca Romaneasca AJFP Timis ANAF

PLAN DE REORGANIZARE AEM SA

		Baza sportiva	Exim Banca Romaneasca CEZ VANZARE DFM Timisoara WORLD MEDIA TRANS SRL GRUPPO DAMIDIO SRL HIDI TIBERIU
		Apartament 1 camera - Timisoara, Aleea Cristalului, nr. 3, bl. 74, sc. C2, ap. 3	DFM Timis ANAF
		Apartament 1 camera - Timisoara, Aleea Cristalului, nr. 3, bl. 74, sc. C2, ap. 4	DFM Timis ANAF
3	2131 Echipamente tehnologice		ANAF DORNEANU ONISIM
4	2132 Aparate si instalatii de masura, control si reglare		ANAF
5	2133 Mijloace de transport		ANAF
6	214 Mobilier, aparatura birotica, alte active corporale		ANAF

CAP. 3. PROCEDURA INSOLVENTEI

3.1. Deschiderea procedurii.

Prin incheierea civila nr. 268/14.03.2024 pronuntata de judecatorul sindic in dosarul 824/30/2024 aflat pe rolul Tribunalului Timjs, a fost deschisa procedura generala a insolventei prevazuta de Legea 85/2014 impotriva debitoarei AEM SA, EXPERT SPRL fiind desemnata in calitate de administrator judiciar provizoriu. Procedura insolventei a fost deschisa la solicitarea debitoarei AEM SA, aceasta depunand odata cu cererea initiala si o declaratie in temeiul art. 67 lit. g din legea 85/2014 prin care isi arata intentia de intrare in procedura de reorganizare conform unui plan.

3.2. Principalele cauze care au condus la insolventa.

Principala cauza care au condus compania la insolventa este deficitul financiar.

Cauzele principale ale deficitului financiar sunt:

- decapitalizarea societatii facuta de un grup organizat in perioada 2011 - 2017 in valoare de peste 40 milioane euro (valoare stabilita prin ordonanta de organul de cercetare) prin trucuri și acte false, facute de fosta conducere a companiei, cu complicitatea a altor 60 de angajați (nesesizate de auditorii externi), care au reușit să pună în practică o schemă de fraudare care face în prezent obiectul dosarului de cercetare penală nr. 186/P/2023 Parchetul de pe lângă Tribunalului Timis.

- tergiversarea recuperarii de catre organele de cercetare a pierderii sustinuta de documente, in suma de 214.000.000 lei (procese verbale de inventariere semnate de comisie Aem si comisie auditor Pwc, declaratii ale martorilor si inculpatilor din dosar) care a generat nevoia AEM de a acoperi datoriile in valoare de minim 145.000.000 lei, conform situatiilor financiare depuse la dec 2017, formate din, fara a se limita la acestea:

- i. Solduri la furnizori in valoare de 32.738.959 lei

PLAN DE REORGANIZARE AEM SA

- ii. Soldul creditului de la Citi Bank in valoare de 113.240.343,18 lei refinantat in anul 2017 prin creditul de la Exim in valoare de 21.000.000 eur

- executari de plata provenite din perioada 2011-2017, descarcate in perioada 2018 – 2023:

- i. Acordul semnat cu 2iRete Gas, in valoare de 5.610.000 euro semnat in anul 2018 si, in baza caruia, AEM a platit toate ratele pentru a stinge suma din acordș
- ii. Creditul accesat in dec 2021, la Intesa, in valoare de 2.249.627,78 eur, ca urmare a executarii unor SGB-uri de catre partenerii din Italia si care are legatura cu contracte desfasurate in perioada 2011 - 2017. Acest credit a fost refinantat prin d-nul Dorneanu Onisim, valoarea datoriei, datorita deficitului de capital, ajungand la suma de 3.200.000 eur.

- modul in care a fost manageriata relatia cu Sagemcom, care a adus un prejudiciu de minim 2.000.000 euro

- cresterea continua a pretului la materii prime si materiale, in conditiile in care consumurile cantitative de materii prime si materiale pentru fiecare produs au fost conform detaliilor tehnice de fabricatie, au avut impact negativ asupra costului de productie, evolutia crescatoare a acestuia fiind influentata continuu doar de majorarea pretului la materiile prime si materialele achizitionate, conform evolutiei pietei

- pretul utilitatilor, pe fondul crizei energetice de la nivel global, a crescut ca urmare a politicii de liberalizare a pretului la energia electrica pe piata energetica impusa inca de la inceputul anului 2021

3.3. Tabelul definitiv al datoriilor debitoarei. Structura categoriilor de creante care voteaza planul de reorganizare, potrivit art 138 din legea 85/2014.

Administratorul judiciar a procedat la operarea in tabelul de creante a rezultatului contestatiilor la tabelul preliminar si a rezultatelor evaluarii activelor debitoarei potrivit prevederilor art. 103 din legea 85/2014. Dupa inregistrarea acestor operatiuni situatia datoriilor debitoarei pe grupe de creante este urmatoarea:

PLAN DE REORGANIZARE AEM SA

Tipul creantei	Creante inscrise in tabelul definitiv — sub conditie, fara drept de vot	Creante inscrise in tabelul definitiv — cu drept de vot
	{lei}	
creanta garantata cf. art.159, alin. 1, pct.3 din Legea 85/2014		116.570.897
creanta salariala cf. art. 161, pct.3 din Legea 85/2014		3.210.795
creanta bugetara cf. art. 161, pct.5 din Legea 85/2014		125.618.657,13
creanta chirografara cf. art. 161, pct.8 din Legea 85/2014	11.431.932,36	110.887.151,59
TOTAL	11.431.932,36	356.287.500,72

Avand in vedere faptul ca potrivit prevederilor art. 138 din legea 85/2014 exista anumite categorii distincte de creante care voteaza separat in sedinta adunarii creditorilor de vot asupra planului de reorganizare, administratorul judiciar a intocmit o situatie sintetica a acestor categorii, dupa cum urmeaza:

Tipul creantei	Creante inscrise in tabelul definitiv — cu drept de vot
	(lei)
creanta garantata cf. art. 159, alin. 1, pct.3 din Legea 85/2014	116.570.897
creanta salariala cf. art. 161, pct.3 din Legea 85/2014	3.210.795
creanta bugetara cf. art. 161, pct.5 din Legea 85/2014	125.618.657,13
creanta chirografara cf. art. 161, pct. 8 si 10 din Legea 85/2014	110.887.151,59
TOTAL	356.287.500,72

In aceste conditii numarul de grupe care vor vota cu privire la planul de reorganizare al debitoarei in acceptiunea prevederilor art. 138 din legea 85/2014 este de 4 (patru), dupa cum urmeaza:

- Creante garantate
- Creante de natura salariala
- Creante bugetare
- Alte creante chirografare.

Astfel, aratam faptul ca in vederea votarii de catre creditorii a prezentului plan de reorganizare in ANEXA 1 sunt prezentate cele patru categorii de creante si creditorii care le compun.

PLAN DE REORGANIZARE AEM SA

3.4 Rezultatele raportului de evaluare a bunurilor din averea debitoare

În vederea evaluării bunurilor din averea debitoare, cu acordul creditorilor, a fost desemnat un evaluator acreditat în persoana societății FairValue Consulting SRL care a elaborat raportul de evaluare al activelor companiei. Pe baza rezultatelor acestui raport de evaluare a fost întocmit tabelul definitiv de creanțe.

Rezultatele raportului de evaluare vor sta la baza fundamentării planului de reorganizare atât în ceea ce privește modalitatea de achitare prevăzută în programul de plăți cât și în ceea ce privește comparația cu ipoteza falimentului.

Rezultatele raportului de evaluare sunt următoarele:

Descriere	Valoare de piață -LEI-	Valoare de piață -EUR-	Valoare de lichidare -LEI-	Valoare de lichidare -EUR-
211 Terenuri	26,541,171	€ 5,333,300	19,905,878	€ 4,000,005
212 Construcții	49,613,176	€ 9,969,500	37,209,882	€ 7,477,125
2131 Echipamente tehnologice	35,692,680	€ 7,172,250	26,769,510	€ 5,379,188
2132 Aparate și instalații de măsură, control și reglare	510,220	€ 102,484	382,665	€ 76,863
2133 Mijloace de transport	453,790	€ 91,180	340,343	€ 68,385
214 Mobilier, aparatură birotică, alte active corporale	169,988	€ 34,184	127,491	€ 25,638
409 Furnizori – debitori	345,608	€ 69,448	103,682	€ 20,834
461- Debitori diversi	517,009	€ 103,890		
301, 302, 303, 341, 345, 3462, 381 – Stocuri	11,184,550	€ 2,247,460	8,388,420	€ 1,685,610
Total	125,028,192	€ 25,123,696	93,227,871	€ 18,733,648

3.5. Intenția de reorganizare a societății

Intenția de reorganizare a fost declarată de către debitor prin cererea introductivă depusă la Tribunalul Timiș, debitorul AEM SA depunând odată cu cererea inițială și o declarație în temeiul art. 67 lit. g din Legea 85/2014 prin care își arată intenția de intrare în procedura de reorganizare conform unui plan.

Astfel, apreciem că este îndeplinită condiția de legalitate necesară pentru ca debitorul să poată depune planul de reorganizare.

3.6. Sume care s-ar putea obține de la creditori în caz de faliment al companiei AEM SA

Fezabilitatea unui plan de reorganizare se apreciază de către creditori în principal prin comparația sumelor pe care aceștia le-ar primi în caz de faliment al debitorului față de sumele pe care le primesc prin planul de reorganizare.

În Legea insolvenței, există prevederi clare privind tratamentul corect și echitabil al creditorilor și drepturile de vot ale acestora, dependente de sumele pe care acești creditori le-ar primi în cazul aprobării planului, respectiv în caz de faliment al debitorului (Art. 138-139 din Legea 85/2014).

În situația falimentului, lichidatorul desemnat va trebui să valorifice bunurile debitorului. Aceste bunuri se vor valorifica în regim de lichidare, cunoscut fiind faptul că prețul de piață al bunurilor este influențat negativ de vânzarea forțată a acestora, și reținem aici și faptul că evaluarea a fost efectuată

PLAN DE REORGANIZARE AEM SA

cu raportare la luna noiembrie 2023 - valoarea bunurilor de natura mobila deprecindu-se considerabil dupa cei doi ani scursi pana la data depunerii planului. Nu in ultimul rand trebuie sa aratam si faptul ca sumele distribuite catre creditorii debitoarei vor fi impactate si de cheltuielile procedurii falimentului care vor fi si ele estimate in cele ce urmeaza.

Astfel: pentru determinarea sumelor care vor putea sa fie distribuite creditorilor debitoarei in caz de faliment al acesteia va trebui sa efectuam o simulare de tabel definitiv consolidat al creantelor impotriva averii debitoarei, pornind de la tabelul definitiv de creante la care adaugam creantele nascute ulterior momentului deschiderii procedurii si cheltuielile previzionate ale procedurii falimentului. Pentru aceasta calculatie vom lua in considerare informatiile existente la companie la data de 31.05.2025.

3.6.1. Tabel definitive

Tipul creantei	Creante inscrise in tabelul definitiv lei
creanta garantata cf. art.159, alin.I, pct.3 din Legea 85/2014	116.570.897
creanta salariala cf. art. 161, pct.3 din Legea 85/2014	3.210.795
creanta bugetara cf. art.1 61, pct.5 din Legea 85/2014	125.618.657,13
creanta chirografara cf. art. 161, pct.8 din Legea 85/2014	110.887.151,59
TOTAL	356.287.500,72

3.6.2. Tabel suplimentar — simulare creante nascute ulterior momentului deschiderii procedurii

Tipul creantei	Creante inscrise in tabelul suplimentar (lei)	Observatii
creanta salariala cf. art.161, pct.3 din Legea 85/2014	10.269.474	Salarii nete la 30.06.2025
Creante din continuarea activitatii debitorului cf. art. 161, pct.4 din Legea 85/2014	2.321.435	Furnizori neachitati la data de 30.06.2025
Creante bugetare cf. art.161, pct.5 din Legea 85/2014	9.714.645	Obligatii bugetare de plata aferente salariilor (9.306.601 lei) Buget local (408.044 lei)
TOTAL	22.305.554	

3.6.3. Cheltuieli ale procedurii falimentului - estimare

Aceste cheltuieli au fost estimate prin raportare la specificul activitatii debitorului, structura imobilizarilor acesteia si a angajamentelor in curs la momentul preconizat al deschiderii procedurii falimentului. Astfel a fost luata in calcul o durata de lichidare a bunurilor din averea debitoarei de 20 de luni.

PLAN DE REORGANIZARE AEM SA

Structura de cheltuieli contine, asa dupa cum am aratat, inclusiv depozitarea, paza si conservarea bunurilor din averea debitoare. Se mentioneaza ca aceste cheltuieli sunt diminuate pe masura ce a fost estimata evolutia procedurilor de valorificare a acestora. In aceste cheltuieli au fost evidentiata inclusiv cele necesare predarii catre companii specializate a arhivei debitoare. Tot cu titlu de cheltuieli ale procedurii au fost luate in considerare si salariile si obligatiile bugetare aferente din luna deschiderii procedurii (luna in curs) si perioada de preaviz de 20 de zile lucratoare conform prevederilor art. 123 punctul 8 din legea 85/2014. Estimarea in discutie se bazeaza pe informatiile detinute de debitoare care au rezultat din operatiunile actuale

Cheltuielile asociate UNPIR (taxa 2% si retributia lichidatorului) au fost calculate la valoarea de lichidare a bunurilor din averea debitoare.

Prezentam mai jos o estimare a cheltuielilor de procedura, dupa cum urmeaza:

Nr crt	Descriere	Valoare fara TVA (lei)
1	fond de lichidare constituit cf. prevederilor art. 39 alin. 7 din legea 85/2014	1,704,113
2	post de paza permanent (24/24/7/7) la amplasamentul de depozitare a bunurilor din averea debitoare - 20 luni	1,000,000
3	3.1. contabilitatea debitoare dupa deschiderea procedurii falimentului (1), probleme de personal (1), gestiune (1), personal tehnic (2)	160,000
4	publicitate si reclama valorificari de bunuri - gestionare aparitii in ziare locale si centrale de larga circulatie, site propriu, site UNPIR (efectuarea publicitatii procedurii de valorificare a bunurilor debitoare) - estimare 3.000 lei/luna x 20 luni	60,000
6	retributie lichidator judiciar (15.000 lei/luna + 4 % din valorificarea bunurilor).	3,708,226
7	alte cheltuieli: arhive (250.000 lei estimat) ; deplasari pentru identificarea bunurilor, verificarea pazei, prezentarea bunurilor catre potentiali cumparatori 5000lei/luna	350,000
Total cheltuieli de procedura estimate		6,982,339

Repartitia pe ani a cheltuielilor este liniara – sumele sunt impartite egal pe luni in afara de suma aferenta fondului de lichidare si cea aferenta retributiei administratorului judciar care se achita la sfarsit.

PLAN DE REORGANIZARE AEM SA

3.6.4. Tabel definitiv consolidat – simulare

Tipul creantei	Creante inscrise in tabelul definitiv consolidat
	Simulare
	(lei)
creanta garantata cf. art.159, alin.1, pct.3 din Legea 85/2014	116,570,897
creanta salariala cf. art.161, pct.3 din Legea 85/2014	13,480,269
creante din continuarea activitatii debitorului cf. art.161, pct.4 din Legea 85/2014	2,321,435
creanta bugetara cf. art.161, pct.5 din Legea 85/2014	135,333,302
creanta chirografara cf. art.161, pct.8 din Legea 85/2014	110,887,152
TOTAL	378,593,055

3.6.5. Valoarea bunurilor din averea debitoare in caz de faliment al acesteia

Pentru stabilirea valorii bunurilor din averea debitoare a fost luata in considerare valoarea de lichidare evidentiata de raportul de evaluare, dupa cum urmeaza:

	valoarea de lichidare (lei)
Active imobilizate	84,735,768
Active circulante	8,492,102
TOTAL evaluare, din care:	93,227,870
Garantate	87,428,171
Surplus negarantat	5,799,699

3.6.6. Plata creditorilor in caz de faliment al debitorului conform prevederilor art. 161 din legea 85/2014

Se pleaca de la premisa ca se distribuie creditorilor suma de 87.428.171 lei reprezentand valoarea de lichidare a bunurilor din averea debitoare.

Sume mentionata se distribuie creditorilor in ordinea prevazuta la art. 159 alin. 1 pct. 3 si respectiv art. 161 din legea 85/2014.

PLAN DE REORGANIZARE AEM SA

Astfel, sumele distribuite in faliment vor fi alocate dupa cum urmeaza:

Tipul creantei	Creante inscise in tabelul definitiv consolidat simulare (lei)	Creante distribuite creditorilor (lei)	Grad de recuperare
Creanta garantata cf. art. 159, alin. 1, ct.3 din Legea 85/2014	116,570,897	80,445,832	69.01%
Cheltuieli de procedura cf. art. 161 , pct. 1 din Legea 85/2014 (vezi pct.3.6.3)	6,982,339	6,982,339	100.00%
Creanta salariala cf. art.161, pct.3 din Le ea 85/2014	13,480,269		0.00%
Creante din continuarea activitatii debitorului cf. art. 161, pct.4 din Le ea 85/2014	2,321,435		0.00%
Creanta bugetara cf. art.161, pct.5 din Legea 85/2014	135,333,302		0.00%
Creanta chirografara cf. art. 161 , ct.8 din Legea 85/2014	110,887,152		0.00%
TOTAL	385,575,394	87,428,171	

Plecând de la principiile susmenționate se poate observa că în cazul falimentului debitoarei suma ramasa spre distribuire catre salariati si creditorii, dupa acoperirea cheltuielilor de procedura si a creantelor garantate, are valoarea 0 (zero) lei. Ca urmare a acestui aspect, in ceea ce privește gradul de acoperire al creditorilor in caz de faliment al debitoarei, situația este următoarea:

- creditorii garantati vor fi achitati in proportie de 69.01%
- creditorii salariati vor fi achitati in proportie de 0%
- creditorii bugetari vor fi achitati in proportie de 0%
- creditorii chirografari vor fi achitati în proporție de 0%

Tipul creantei	Creante inscise in tabelul definitiv	Creante achitate prin planul de reorganizare	Procent	Creante achitate in caz de faliment al debitoarei	Procent
	(lei)	(lei)		(lei)	
creanta garantata cf. art. 159, alin. 1, ct.3 din Le ea 85/2014	116,570,897	80,971,470	69.46%	80,445,832.00	69.01%
creanta salariala cf. art. 161, pct.3 din Le ea 85/2014	3,210,795	3,210,795	100.00%		0.00%
creanta bugetara cf. art. 161, pct.5 din Le ea 85/2014	125,618,657	114,229,859	90.93%		0.00%
creanta chirografara cf. art. 161, ct.8 din Le ea 85/2014	110,887,152	70,651,222	63.71%		0.00%
TOTAL	356,287,501	269,063,346		80,445,832.00	

PLAN DE REORGANIZARE AEM SA

După cum am menționat, în caz de faliment al debitoarei gradul de acoperire al creditorilor (și aici discutăm despre cel bugetar) va fi impactat de cheltuielile de procedură care urmează să fie efectuate.

Reorganizarea oferă un avantaj superior față de lichidare deoarece maximizează valoarea activelor, permite recuperarea unei părți mai mari a creanței creditorilor, păstrează locurile de muncă și contribuie la economia națională. Deși creditorii chirografari nu primesc nimic prin planul de reorganizare, alternativa lichidării debitoarei ar aduce pierderi și mai mari pentru toți creditorii. Fezabilitatea Planului este demonstrată prin proiecțiile financiare și potențialul companiei de a deveni sustenabilă din nou, în viitor, oferind perspective de colaborare pentru creditorii chirografari pe termen lung.

De altfel, scopul principal al legii insolvenței se presupune că a fost crearea unui cadru legal eficient și echilibrat care să reglementeze situațiile în care un debitor ajunge în imposibilitatea de a-și achita datoriile scadente. Apreciem că prin această lege legiuitorul urmărește pe de o parte redresarea debitorului oferind șanse reale debitorului aflat în dificultate financiară de a-și reorganiza activitatea și a depăși starea de insolvență printr-un plan de reorganizare viabil, respectiv maximizarea valorii masei credale prin protejarea intereselor creditorilor prin administrarea eficientă a bunurilor și recuperarea creanțelor în mod echitabil, cât și prevenirea falimentului încurajând continuarea activității economice a debitorului pentru a evita lichidarea bunurilor și pierderea locurilor de muncă.

CAP.4. REORGANIZAREA COMPANIEI AEM SA.

4.1. Principiile fundamentale care guvernează planul de reorganizare

Planul de reorganizare al debitoarei AEM SA se construiește în jurul următoarelor principii de bază:

1. recuperarea de către creditorii într-un quantum cât mai ridicat al creanțelor detinute față de debitoare — acesta fiind în fapt și reperul fundamental față de care vor fi luate măsurile adecvate pentru punerea în aplicare a planului.
 2. plata de către debitoare în procedura reorganizării debitoarei AEM SA a tuturor creanțelor garantate și salariale înscrise în tabel, în termen de 3 ani de la confirmarea de către judecătorul sindic a prezentului plan de reorganizare
 3. plata de către debitoare în maxim 3 ani a creanțelor bugetare în proporția prevăzută
 4. activități de producție
 5. servicii de monitorizare și eficientizare a consumurilor de utilități
 6. activități de închiriere bunuri imobile, utilaje
 7. reluarea activităților de cercetare dezvoltare în domeniul energetic
 8. activități de investiții necesare activității curente în special pentru ca societatea să devină independentă energetic
 9. eventuale aporturi ale acționarilor sau ale unor terțe persoane cooptate în structura acționarului
 10. modificarea structurii acționarului companiei
 11. contractarea de credite și finanțări
 12. măsuri concrete pentru eficientizarea operațiunilor companiei, identificate cu fiecare ocazie în parte
 13. adaptarea numărului de salariați și a serviciilor externalizate la numărul de contracte și proiecte în derulare
-

PLAN DE REORGANIZARE AEM SA

4.2. Măsuri concrete de reorganizare. Eficienta. Surse de finanțare.

Planul de reorganizare propune un set coerent de măsuri operaționale, financiare și organizaționale, menite să conducă la relansarea activității economice a AEM SA și la plata creanțelor creditorilor în condiții superioare față de scenariul falimentului.

A. Măsuri operaționale – reluarea producției și optimizarea activității

1. **Repornirea activității de bază:** reluarea producției de contoare inteligente pentru gaze naturale și energie electrică, cu utilizarea liniilor industriale existente.
2. **Modernizarea fluxurilor de producție:** adaptarea echipamentelor și proceselor pentru a crește randamentul și a reduce consumurile energetice.
3. **Externalizarea activităților neproductive:** renunțarea la activitățile adiacente nerentabile sau transferul acestora către terți, prin contracte de prestări servicii.
4. **Reluarea relațiilor comerciale** cu partenerii contractuali existenți (ex. Next Gaz Energy, Alventes) și atragerea de noi comenzi în baza capacității disponibile.

B. Măsuri financiare – susținerea cash-flow-ului și capitalizarea

5. **Închirierea de spații excedentare:** valorificarea clădirilor și halelor care nu mai sunt utilizate în procesul productiv prin contracte de închiriere (**5. Închirierea de spații excedentare – generarea de venituri recurente.** AEM SA deține în patrimoniu mai multe clădiri, hale industriale și spații tehnice care **nu sunt implicate în prezent în fluxul activ de producție** și care pot fi valorificate prin închiriere, fără a afecta activitatea principală a societății. Conform raportului de evaluare, aceste active excedentare pot fi închiriate în regim comercial către operatori industriali, prestatori de servicii sau entități logistice, în condiții de piață.

Suprafața disponibilă pentru închiriere:

Hala industrială nr. 3 – 2.600 mp

Clădire birouri etaj – 400 mp

Spații logistice și anexe – 980 mp

Total aproximativ: 4.000 mp spații utile

Estimare venituri lunare:

Pe baza prețurilor medii practicate în zona industrială Timișoara (~3–4 EUR/mp/lună), se estimează:

Venituri minime lunare: 4.000 mp × 3 EUR = **12.000 EUR/lună**

Venituri anuale recurente: ≈ **144.000 EUR/an** (fără TVA)

Chiar și într-un scenariu conservator, veniturile obținute din închiriere pot acoperi integral o parte relevantă a cheltuielilor administrative sau pot fi utilizate pentru **sustinerea cash-flow-ului operațional**, inclusiv pentru:

- achitarea salariilor personalului administrativ,
- acoperirea taxelor locale,
- costuri de întreținere și utilități fixe.

Astfel, măsura de închiriere reprezintă o sursă suplimentară și constantă de venit, ce nu presupune investiții suplimentare și **valorifică în mod eficient activele imobiliare** ale societății, susținând astfel fezabilitatea planului de reorganizare.

6. **Atragerea de finanțare externă:** demararea procedurilor de contractare a unui credit sau aport de capital privat, pentru susținerea activității curente și refinanțarea datoriilor.
7. **Valorificarea selectivă a unor active imobiliare:** prin vânzare sau aport la capitalul social, în funcție de oportunitățile pieței și aprobarea creditorilor.

C. Măsuri organizatorice – eficiență și adaptare

PLAN DE REORGANIZARE AEM SA

8. **Redimensionarea cheltuielilor administrative și indirecte**, prin renegocierea contractelor de utilități, mentenanță și IT.
9. **Reorganizarea internă a resurselor umane**, prin păstrarea personalului esențial (80 angajați activi), evaluarea performanțelor și, ulterior, reangajarea etapizată pe măsura relansării producției.
10. **Monitorizarea strictă a cash-flow-ului lunar**, cu raportare continuă către administratorul judiciar și creditorii principali.

D. Măsurile de stabilizare și dezvoltare

11. **Investiții în eficiență energetică**: montarea de sisteme fotovoltaice și optimizarea consumurilor energetice proprii, cu scopul reducerii costurilor fixe.
12. **Diversificarea gamei de produse și servicii**, prin extinderea ofertei către soluții de monitorizare, softuri și dispozitive de control.
13. **Parteneriate tehnologice și comerciale**, cu firme din domeniul energetic sau IT, pentru dezvoltarea de produse noi și extinderea pieței.

Toate aceste măsuri vor fi implementate etapizat, în paralel cu respectarea programului de plată al creanțelor prevăzut în plan, urmând ca prioritățile să fie adaptate în funcție de evoluția veniturilor și disponibilitatea surselor de finanțare.

Debitoarea își asumă prin prezentul plan de reorganizare plata creanțelor înscrise în tabelul definitiv în cuantumul prevăzut în cap. 5 de mai jos.

Resursele principale cu ajutorul cărora debitoarea finanțează această măsură sunt rezultate din activitatea curentă de producție, din implementarea serviciilor de monitorizare și eficientizare a consumurilor de energie la diverse instituții, din închirierea spațiilor care nu se utilizează în activitatea curentă a debitoarei și sunt rezultate din punerea în aplicare a principiilor fundamentale ale planului. Pe parcursul planului de reorganizare pot fi atrase în companie și finanțări din partea unor terțe entități (persoane fizice sau juridice) prin una din următoarele metode: majorare de capital din partea acționarilor, cooptare de noi acționari, majorare de capital din partea noilor acționari, contractarea de împrumuturi de la acționari, alte forme de creditare a companiei cu respectarea normei legale în vigoare la momentul efectuării operațiunii.

Pe perioada desfășurării planului de reorganizare, activitatea debitoarei este condusă de către administratorul special desemnat în acest sens de către Adunarea Generală a Asociaților, urmând ca după încheierea cu succes a planului, acesta să fie descărcat de răspunderea aferentă perioadei.

4.3. Durata planului de reorganizare.

Prezentul plan de reorganizare a fost întocmit pentru o durată de 4 ani de la confirmarea de către judecătorul sindic, ceea ce se încadrează în prevederile art. 133 alin. (01) din Legea 85/2014. Astfel, în primii 3 ani de la confirmarea planului de reorganizare, vor fi efectuate plățile către creditorii garantati, salariați și bugetari, iar până la finalul anului 4 vor fi achitate parțial și creanțele chirografare ale creditorilor.

CAP.5. PROGRAMUL DE PLATA A CREANTELOR

Structura financiară anuală și Programul propus în prezentul plan de reorganizare pentru plata creanțelor către creditori se poate vedea în tabelul din ANEXA 2.

Plata creanțelor pe grupe de creditori se preconizează a se realiza după cum urmează

PLAN DE REORGANIZARE AEM SA

Tip creanta	Creditori	Distributii catre creditori				TOTAL
		Anul 1	Anul 2	Anul 3	Anul 4	
	cash la confirmarea planului	13,099,499				
	creanta garantata cf. art.159, alin. 1, pct.3 din Legea 85/2014	13,100,000	40,485,735	27,385,735		80,971,470
	creanta salariala cf. art. 161, pct.3 din Legea 85/2014		3,210,795			3,210,795
	creanta bugetara cf. art.161, pct.5 din Legea 85/2014		38,076,620	38,076,620	38,076,620	114,229,859
	Creante chirografara		10,000,000	30,000,000	30,651,222	70,651,222
	Total plati prin plan	13,100,000	91,773,150	95,462,355	68,727,842	269.063.346

5.1. Plata creantelor garantate

În tabelul definitiv sunt înscrise creanțe de natură garantata în sumă totală de 116.570.897 lei.

Prin planul de reorganizare se prevede plata creanțelor garantate în valoare de 80.971.470 lei înscrise în tabelul definitiv de creanțe, în termen de 3 ani de la confirmarea acestuia. Având în vedere acest aspect, în speta sunt aplicabile dispozițiile art. 139 alin. 1 lit. E din legea 85/2014.

CREDITOR	Sume inscrise in tabelul definitive	Sume achitate prin plan
	Lei	lei
Directia Fiscala a Mun.Timisoara	547,400	380,230.26
DIRECTIA GENERALA REGIONALA A FINANTELOR PUBLICE BUCURESTI IN REPREZENTAREA Administratiei Sectorului 2 a Finantelor Publice (initial DIRECTIA GENERALA REGIONALA A FINANTELOR PUBLICE BUCURESTI)	29,374,961	20,404,181.79
DORNEANU ONISIM	5,677,066	3,943,354.57
EXIM BANCA ROMANEASCA SA	80,971,470	56,243,703.38
TOTAL	116,570,897	80,971,470

Asa cum rezulta si din analiza de la capitolul 3.6. de mai sus, apreciem ca în caz de faliment, aceasta categorie de creditori ar primi o despagubire mai mica decât cea prevazuta în planul de reorganizare, adica suma de 80,445,832 lei.

5.2. Plata creantelor de natura salariala

Creanta cu care creditorii salariați sunt înscrși în tabelul definitiv este de 3.210.795 lei.

Planul de reorganizare propune plata integrala a creantelor de natura salariala în Anul 2 de la confirmarea acestuia de către judecatorul sindic. Având în vedere acest aspect, în speta sunt aplicabile dispozițiile art. 139 alin. 1 lit. E din legea 85/2014.

PLAN DE REORGANIZARE AEM SA

Avand in vedere ca prin plan se prevede plata integrala a creantelor salariale, aceste creante sunt prezumate a fi nedefavorizate, in sensul dat de art. 5 pct. 16 din legea 85/2014.

Nr. Crt	CREDITOR	Sume inscise in	Sume achitate prin
		tabelul definitiv	plan
		lei	lei
1	ADOCH ELENA LAVINIA	1,920	1,920
2	AGACHE STELUTA CARMEN	1,470	1,470
3	AGAVRILOAIE IRINA	2,700	2,700
4	Ananuta Ramona	1,767	1,767
5	ANCA NICOLA REMUS MARCEL	9,735	9,735
6	ANCUTA MARIANA	2,700	2,700
7	ANDE DOMNICA	2,880	2,880
8	ANDRA SERGIU	4,050	4,050
9	ANDREI ANDREEA VIOLETA	3,188	3,188
10	ANDRONACHE MARIAN	14,258	14,258
11	ANGHELAS LACRIMIOARA GABRIELA	3,247	3,247
12	ANGHELAS NICOLAIE	2,310	2,310
13	ARADEAN CORINA SNEJENA	2,310	2,310
14	ARCANA VIOREL	2,640	2,640
15	BABALEAN ALINA MARIA	4,790	4,790
16	BABARCZI ALIN	3,030	3,030
17	BABICEANU FLORENTINA	2,550	2,550
18	BACILA LIUBISA	1,890	1,890
19	BACILA ADRIAN	2,760	2,760
20	BACILA CRISTIAN	4,520	4,520
21	BADALUTA VERGINIA	1,950	1,950
22	BAILA VERONICA	10,414	10,414
23	BAISAN MARIA-IONELA	120	120
24	BALACEANU DAN	1,170	1,170
25	BALACEANU LAVINIA ALINA	2,970	2,970
26	BALCU IULIANA ILDIKO	2,639	2,639
27	BALOGH LINDA MARIA	5,120	5,120
28	BALULESCU CONSTANTA ADELA	3,840	3,840
29	BARANYAI ANDREI	1,080	1,080
30	BARBULESCU CONSTANTINA VIORICA	3,626	3,626
31	BARBURESCU ILEANA LOREDANA	570	570
32	BARTH CHIRODEA IONEL	630	630
33	BASARAB ILIE ADRIAN	3,150	3,150
34	BEDE (ANITA) CASIANA MONICA	704	704
35	BEJAN ADRIANA	3,030	3,030
36	BELCIUG IOSIF	3,300	3,300
37	BENCZE MARIA	4,487	4,487
38	BENKE VIORICA	120	120

PLAN DE REORGANIZARE AEM SA

39	BERG ROBERT	2,430	2,430
40	BIDASCA NICOLETA	2,160	2,160
41	BIHUNETI ILEANA	2,460	2,460
42	BIRO ADRIANA	2,640	2,640
43	BIRO SOFIA IBOLYA	1,380	1,380
44	BLAJ ILDIKO	450	450
45	BLEAU FLORENTINA DANIELA	2,460	2,460
46	BLEJAN NICOLAE	420	420
47	BOBOLOASE DUMITRU	2,700	2,700
48	BOC SIMONA IONELA	2,760	2,760
49	BODICI LOREDANA	2,010	2,010
50	BOGDAN EUGENIA VERONICA	2,370	2,370
51	BOIESAN MARIAN SILVIU	3,960	3,960
52	Boiesan Marius	1,319	1,319
53	BONDAR BOGDAN - CATALIN	450	450
54	BONTA ALINA GABRIELA	2,070	2,070
55	BORCA ELENA	2,310	2,310
56	BORCEA VIOREL	3,960	3,960
57	BORCOS LILI	570	570
58	BORDEANU MIHAELA	3,720	3,720
59	BORSOS GORJANA	2,550	2,550
60	BOSCU IASMIN	3,600	3,600
61	BOTA LUCIA XENIA	14,691	14,691
62	BOTTKE RENATE ELISABETA	2,670	2,670
63	BRINDUSESCU IOAN SORIN	4,110	4,110
64	BUCUR LAURENTIU FLORIN	3,420	3,420
65	BUGA FLORE	2,280	2,280
66	BUJDEI DIANA	3,870	3,870
67	BULAI DIANA	2,850	2,850
68	BULAI EMANUEL VIOREL	8,839	8,839
69	BULIGA DANUTA NICOLETA	2,460	2,460
70	BURERI EMILIA LILIANA	1,860	1,860
71	BURNAZ CLAUDIU	8,051	8,051
72	BURNAZ DANIELA ADINA	2,130	2,130
73	BURTEA IOANA	2,670	2,670
74	BUSTEA DANIELA	2,400	2,400
75	BUZIC EUGENIA IOANA	630	630
76	CACIULA MIRCEA	3,875	3,875
77	CADARIU MIHAI	14,610	14,610
78	CAMCIUC ELENA	2,430	2,430
79	CANACHEU MIHAI	3,000	3,000
80	CAPUSAN CIPRIAN FLORIN	4,260	4,260
81	CARDOS LAVINIA	1,890	1,890
82	CARPUS RODICA	2,580	2,580

PLAN DE REORGANIZARE AEM SA

83	CATALINCESCU ANGELA EUGENIA	3,060	3,060
84	CATANA GIANINA FLORIANA	510	510
85	CATANOIU FLOREA	3,060	3,060
86	CATAU CAMELIA	2,610	2,610
87	CATAU IONEL MIHAI	3,300	3,300
88	CENGER JULIETA LETITIA	2,850	2,850
89	CERNESCU NICOLETA	2,340	2,340
90	CHELBA FLORENTINA CRINA	1,020	1,020
91	CHEPTROSU COSMIN LORIN	3,060	3,060
92	CHERA MIOARA	7,512	7,512
93	CHEVERESAN IOAN SORIN	1,920	1,920
94	CHEVERESAN ELEONORA	5,742	5,742
95	CHIIAIA LILIANA FELICIA	1,770	1,770
96	CHIRCU DANIELA	2,610	2,610
97	CHIS MARIOARA	2,700	2,700
98	CHISAVU VERONICA DANIELA	1,800	1,800
99	CHITRIUC MARIA	3,030	3,030
100	CINTEC ADRIAN	3,030	3,030
101	CIOBANU IONICA	4,290	4,290
102	CIOBOTA DANIELA ROZALIA	270	270
103	CIOCNIU ALINA LOREDANA	1,410	1,410
104	CIOLAC EDITH	2,280	2,280
105	CIPLEU CARABUSE NICOLIN EMILIA	3,330	3,330
106	CIRTOG MARIA GERMINA	30	30
107	CISMARU LETITIA	1,170	1,170
108	CIURCAS ALEXANDRU CIPRIAN	1,560	1,560
109	CIURESCU MARIA	2,550	2,550
110	CIURSAS BIANCA EUGENIA	2,790	2,790
111	COBOC NICOLETA	30,893	30,893
112	COBZARU OANA LILIANA	2,490	2,490
113	COCHECI CONSTANTIN	189,786	189,786
114	COCOANA ROMICA	2,610	2,610
115	COCOANA VASILE	2,190	2,190
116	COJOCARI GABRIELA ADINA	2,100	2,100
117	COJOCARU MARIA SPERANTA	2,220	2,220
118	COMLAN FREIUIS TARCISIUS LUCIUS	3,810	3,810
119	CONDEI ELENA	2,310	2,310
120	CONDruz FLORINA ANDREEA	600	600
121	CORDUNEANU CRISTINA	2,580	2,580
122	COSLEBA ALEXANDRA ANAMARIA	2,730	2,730
123	COSLEBA GHEORGHE ANTONIU	330	330
124	COSLEBA LUMINITA VERGINIA	450	450
125	COSOVAN LOREDANA FLORINA	3,690	3,690
126	COSOVAN ETELCA	3,420	3,420

PLAN DE REORGANIZARE AEM SA

127	COSTEA ADRIANA	5,300	5,300
128	COSTEA ALINA	1,920	1,920
129	COSTEA CORINA ANGELINA	3,580	3,580
130	COSTEA EUGENIA	4,250	4,250
131	COSTEA SORINEL OVIDIU	2,580	2,580
132	COSTIN VICTORITA	714	714
133	CRACIUN DANIEL IONUT	3,150	3,150
134	CRACIUN FLORIN	11,244	11,244
135	CRAIU COSTEL	2,130	2,130
136	CRAIU MARIA	3,030	3,030
137	CRAIU RADU	1,740	1,740
138	CRISTE NICOLITA	2,460	2,460
139	CRISTEA ALEXANDRU	3,420	3,420
140	CROITORIU CRISTINA	2,880	2,880
141	CSOKANY LUMINITA	2,490	2,490
142	DAIA DALIA ANDREEA	810	810
143	DAMSESCU LOREDANA CLAUDIA	4,005	4,005
144	DANILA FLORIN DUMITRU	3,060	3,060
145	DANILA MARIA	3,690	3,690
146	DARIE MIHAI	33,993	33,993
147	DASCALESCU COZMA RODICA	2,640	2,640
148	DECIOV ELENA	2,130	2,130
149	DECUSARA SITA	2,700	2,700
150	DEMETER VATUIU AURELIA ADINA	3,060	3,060
151	DINCA SABIN DANIEL	3,900	3,900
152	DOANCA IOANA	2,790	2,790
153	DOBOS OLIMPIA RAMONA	3,360	3,360
154	DOBRA ANDREEA	2,700	2,700
155	DONCEA DIANA JENI	4,170	4,170
156	DOSA IOLANDA	3,120	3,120
157	DRAGALINA ECATERINA	2,010	2,010
158	DRAGAN ALICIA CORINA	2,280	2,280
159	DRAGAN ANDREI RAZVAN	2,640	2,640
160	DRAGHIA NICOLAE ADRIAN	2,340	2,340
161	DRAGHICI MIREL	3,420	3,420
162	DRAGUT IONELA CORNELIA	3,000	3,000
163	DRAGUTA ADRIANA	2,580	2,580
164	DUCA MONICA	2,400	2,400
165	DUMITRANA ELENA	2,700	2,700
166	DUMITRASCU MIRELA	12,143	12,143
167	DUMITRASCU STELA	2,940	2,940
168	DUMITRESCU SAMMY SEBASTIAN	3,540	3,540
169	DUMITRU GABRIELA IRINA	2,730	2,730
170	DUMITRU IOAN	3,090	3,090

PLAN DE REORGANIZARE AEM SA

171	DUMITRU OVIDIU FLORIN	5,300	5,300
172	ENASESCU DIANA GEORGIANA	3,007	3,007
173	ENASONI VASILE	2,880	2,880
174	ENE CLAUDIU DANIEL	780	780
175	EPUREANU GHEORGHE	3,090	3,090
176	FARCAS TATIANA	2,790	2,790
177	FAUR VICTORIA LIDIA	13,976	13,976
178	FERARIU DANIEL ADRIAN	3,150	3,150
179	FERENCZIK IULIANA	1,650	1,650
180	FICIORU ALINA ELENA	810	810
181	FILIP ILEANA	11,158	11,158
182	FILIP IOAN ADRIAN	3,180	3,180
183	FILIP LUCIAN	330	330
184	FLOREA LILIANA-ELENA	180	180
185	FLOREA MIOARA	6,910	6,910
186	FLOREAN CAMELIA - MARIA	60	60
187	FODOR IONELA ELENA	2,520	2,520
188	FORAI HAINALKA	1,500	1,500
189	FRATILA ROMELIA	180	180
190	FUMU MARINICA	2,670	2,670
191	GABOR ANDREI	9,281	9,281
192	GABOR MARINELA	2,640	2,640
193	GAFTON LILIANA	1,830	1,830
194	GAINA DARIANA	0	0
195	GAINA ELENA	2,070	2,070
196	GALIK ILDIKO IULIANA	2,610	2,610
197	GARBAN STANICA NELUTA	1,410	1,410
198	GAVRILIUC DANIELA	5,024	5,024
199	GEORGESCU MIREL	2,460	2,460
200	GHILEZAN CONSTANTIN	4,080	4,080
201	GHILEZAN PETRONELA	810	810
202	GINGU ANA	1,830	1,830
203	GINGU GHEORGHE	6,280	6,280
204	GIRBOVAN ELENA	2,460	2,460
205	GIUGULA CEZARA MARIA	3,900	3,900
206	GIUHAT SIMONA	1,490	1,490
207	GIURICI IULIANA	2,910	2,910
208	GLIGOR FINICA	1,560	1,560
209	GLIGOR IONEL	3,090	3,090
210	GOCIU EUGEN GHEORGHE	750	750
211	GOGOSANU VASILE	2,550	2,550
212	GOGOSIANU VASILE ADRIAN	600	600
213	GOLEA ANAMARIA	19,721	19,721
214	GOLLENT SIMONA GABRIELA	1,410	1,410

PLAN DE REORGANIZARE AEM SA

215	GOLOGAN DORINA GABRIELA	2,460	2,460
216	GOLOGAN MARIA	4,050	4,050
217	GOLUB CONSTANTIN DORIN	3,180	3,180
218	GOMBOS NICOLAE	3,210	3,210
219	GRADINARU COSTINEL DUMITRU	2,700	2,700
220	GRAUR GEORGETA	2,580	2,580
221	GRIGORAS SILVANA	6,644	6,644
222	GRIGORE ALINA SIMONA	1,800	1,800
223	GRUESCU NICOLETA LACRAMIOARA	240	240
224	GRUMAZESCU CRISTIAN RAZVAN	3,150	3,150
225	GUIA IOANA	2,400	2,400
226	GUIA CLAUDIU	2,040	2,040
227	GURALIUC ADELINA CATALINA	2,790	2,790
228	GYORI IULIANA	2,550	2,550
229	HALMAGIAN DANIELA MARIANA	2,520	2,520
230	HAPREAN CARMEN	2,910	2,910
231	HARUT MARIUS	1,590	1,590
232	HERTZ SIMONA ALINA	2,059	2,059
233	HIDI TIBERIU	43,919	43,919
234	HONIG SIEGFRID	3,180	3,180
235	HOROTAN EUGEN	1,793	1,793
236	HRINCESCU DAN TUDOR	69,322	69,322
237	HUSAR ALISA ALEXANDRA	2,010	2,010
238	HUTANU MIRELA DANIELA	2,790	2,790
239	IACOB MARINEL IONUT	2,820	2,820
240	IANCAU FLAVIANA LAVINIA	2,700	2,700
241	IENE FLORINA VASILICA	2,850	2,850
242	IEREMCIUC VASILE	2,250	2,250
243	ILIE ADRIAN DANIEL	2,370	2,370
244	ILIEVICI ILIE IVITA	2,580	2,580
245	ILINA ALEXANDRU IULIAN	3,420	3,420
246	ILUCA RAILEANU ANDREEA SORINA	4,100	4,100
247	IONELE FLORIN	600	600
248	IONESCU GHEORGHE	270,005	270,005
249	IONUT SEPTIMIU DECEBAL	11,958	11,958
250	IOSIF CARMEN CIPRIANA	2,670	2,670
251	IOVAN ADRIANA DORINA	2,460	2,460
252	IOVANUT ILEANA	810	810
253	IRIMIE ALEXANDRA	9,910	9,910
254	ISPAS GABRIELA	2,700	2,700
255	ISTRATE DORINA	2,490	2,490
256	JURAVLE MARINELA	3,000	3,000
257	JURJ ELISABETA	2,760	2,760
258	KACSO FRANCISC	420	420

PLAN DE REORGANIZARE AEM SA

259	KANALAS MARISKA IULISKA	3,236	3,236
260	KAPORNIAI IRINA	2,520	2,520
261	KARA MARIANA	1,950	1,950
262	KATONA DUMITRA	2,460	2,460
263	KENDER FELICIA IULIANA	510	510
264	KISS ANITA	540	540
265	KISS ROZALIA ERJIKE	2,460	2,460
266	KOROSI ZOLTAN	21,411	21,411
267	KOVACS LADISLAU IOAN	4,040	4,040
268	KRATKY MONIA	3,600	3,600
269	LAL ALEXANDRU	180	180
270	LAMBU EMIL OCTAVIAN	1,860	1,860
271	LANGA IULIANA	2,700	2,700
272	LANGA MISU	2,610	2,610
273	LASCAU NICULINA LILIANA	3,563	3,563
274	LAVRIC FLAVIUS	2,490	2,490
275	LAZAR ANGELA	900	900
276	LAZAR OLIMPIA	2,460	2,460
277	LAZAROV DOINA	2,850	2,850
278	LEVAY ATTILLA	3,090	3,090
279	LISU CLAUDIA MIHAELA	2,850	2,850
280	LOBONT MARIANA	1,470	1,470
281	LOGA RADU	270	270
282	LUCA ELENA RAMONA	2,550	2,550
283	LUCHIN OLGA SILVIA	2,340	2,340
284	LUGOJ BARB DUDAN NICOLETA MARIANA	780	780
285	LUGOJ OFELIA	2,820	2,820
286	LUICA VIORICA FLORICA	2,640	2,640
287	LUNCEANU ELENA LUMINITA	32,367	32,367
288	LUPASCU LUMINITA	3,030	3,030
289	LUPSA IONELA	3,030	3,030
290	MACRA ANDREEA OTILIA	3,450	3,450
291	MACRESCU MARICICA	2,880	2,880
292	Manda Tudorel	1,140	1,140
293	MARC MIRELA	2,760	2,760
294	MARCHIS ADRIAN	2,850	2,850
295	MARCU DOMNICA	2,820	2,820
296	MARCU IOAN MARINEL	2,340	2,340
297	MARCU VICTOR	133,340	133,340
298	MARIN CARMEN	2,400	2,400
299	MARINIUC GHEORGHE	3,210	3,210
300	MARINIUC VERGINICA	2,490	2,490
301	MARJAI AURELIANA	2,490	2,490
302	MARJAI IOSIF	4,413	4,413

PLAN DE REORGANIZARE AEM SA

303	MARTA ADRIAN	4,861	4,861
304	MARTON SZABOLCS	3,870	3,870
305	MARUSANICI GHEORGHE	2,970	2,970
306	MARZOCA RAMONA	2,550	2,550
307	MATEIES LILIANA	2,550	2,550
308	MATES MARCEL	4,301	4,301
309	MENGHESI IOAN	5,848	5,848
310	MICLE IOANA IULIA	1,350	1,350
311	MIHAI CATALIN	10,452	10,452
312	MIHALACHE VLADOIU LOREDANA CLAUDIA	12,586	12,586
313	MIHALCEA GABRIELA	3,510	3,510
314	MIHET MIHAELA GEORGIANA	37,500	37,500
315	MIHU SIMONA	2,250	2,250
316	MINDRILA ION	2,820	2,820
317	MIRESCU COSTEL DORIN	2,970	2,970
318	MIRIAN GABRIELA	1,530	1,530
319	MIRIAN ROMOLUS	3,030	3,030
320	MISCHIE MIHAELA	390	390
321	MITEA BALTARETU ADRIANA	2,910	2,910
322	MITRAN ANA	2,460	2,460
323	MOGOSANU SEBASTIAN ADRIAN	11,703	11,703
324	MOISA ANGELA	3,660	3,660
325	MOLOCEA LUCIA	3,791	3,791
326	MOLOCEA NICULAI SORIN	2,280	2,280
327	MORODAN FIMA	2,580	2,580
328	MOROSAN GHEORGHE	3,469	3,469
329	MOSCALU TRAIAN OCTAVIAN	1,350	1,350
330	MOSOIU SARLOTA	2,820	2,820
331	MOTOC VALENTINA	570	570
332	MOTOI ELENA	3,750	3,750
333	MOTOI FLORIN LUCIAN	3,120	3,120
334	MULLER ANA	1,680	1,680
335	MULLER ERWIN ANTON	10,679	10,679
336	MUNTEAN GABRIELA	2,520	2,520
337	MUNTEAN LUCIANA VASILICA	2,400	2,400
338	MURESAN DORIN LIVIU	3,060	3,060
339	MURESAN IOAN VASILE	3,540	3,540
340	MURESAN IONUT	87,129	87,129
341	MURGU SZABO IOANA RUJITA	3,270	3,270
342	MUTI CRETU MARIA	2,790	2,790
343	NACUTA BENONE AUREL	2,889	2,889
344	NACUTA LILIANA	1,008	1,008
345	NAGIT PETRU	3,840	3,840
346	NEAGOE MARIANA	2,610	2,610

PLAN DE REORGANIZARE AEM SA

347	NECHIFOR ADINA	2,700	2,700
348	NENESTEAN MIHAI IULIANA	8,539	8,539
349	NITA FLORENTINA LOREDANA	2,760	2,760
350	NYERGES CSILLA	2,616	2,616
351	NYERGES IOAN VIOREL	3,630	3,630
352	OANCEA VIOREL	10,060	10,060
353	OBADA SERGIU-CONSTANTIN	90	90
354	OGNIANOV MARINA	7,555	7,555
355	OLAH CRISTINA ILIUTA	2,910	2,910
356	OLAH MILENOVICI EDGAR AUGUSTIN	49,355	49,355
357	OLOGU FELICIA	2,263	2,263
358	ONUT ION	3,660	3,660
359	OPREA LIA CARMEN	3,680	3,680
360	OPREA PETRUTA RAMONA	3,390	3,390
361	OPREA VALENTIN	3,540	3,540
362	ORBULESCU RAMONA CORNELIA	8,565	8,565
363	PADURARIU MARIUTA - MONICA	240	240
364	PAL ZSUZSANNA	450	450
365	PALENICI DORINA	2,730	2,730
366	PANAITE RODICA	3,581	3,581
367	PANZARU NICOLETA EMILIA	2,820	2,820
368	PAP AURSEI PETRU	4,130	4,130
369	PAPP KLEIN EUGENIA ECATERINA	3,300	3,300
370	PASARICA MARIN	8,775	8,775
371	PASARICA STELA	540	540
372	PASCARUS ANGELA ELENA	660	660
373	PASCU DORINEL VASILE	3,120	3,120
374	PATAKI IRINA IZABELA	2,760	2,760
375	PATRUTI NICOLETA ANGELA	2,700	2,700
376	PAULUS MARIA	2,756	2,756
377	PAUNESCU MARIAN	2,760	2,760
378	PELIC PETRU	2,130	2,130
379	PELICI BOGOLIUB	990	990
380	PELICI SIMONA	2,700	2,700
381	PELICI SIMONA DANA	1,740	1,740
382	PENA CORNEL	1,830	1,830
383	PEPENICA ADRIAN	162,631	162,631
384	PEPENICA LIANA	51,623	51,623
385	PETRE IULIAN PAUL	1,290	1,290
386	PETRE IULIANA	270	270
387	PETRESCU DANIELA LACRIMIOARA	8,406	8,406
388	PETRIC IOAN	2,550	2,550
389	PETROI MARIOARA RODICA	2,280	2,280
390	PETROV DANIEL	3,540	3,540

PLAN DE REORGANIZARE AEM SA

391	PHILIPS IRINA IULIANA	1,650	1,650
392	PIRVU MARIA	6,414	6,414
393	PISTRITU PROFIRA	3,030	3,030
394	PITAS OLIMPIA MIHAELA	3,180	3,180
395	PIZMIC ALINA FLORENTINA	2,370	2,370
396	PIZMIC CONSTANTIN	2,550	2,550
397	PLAVOSIN MONICA	3,030	3,030
398	PODEAN VALERIU	5,672	5,672
399	POKLITAR OLENA	1,710	1,710
400	POLACSEK AGNETA	2,520	2,520
401	POP EMILIA CRISTINA	3,570	3,570
402	POP MARIANA ZORICA	2,880	2,880
403	POP DANIEL	1,620	1,620
404	POP MARIA DELIA	3,900	3,900
405	POPA CONSTANTIN	2,970	2,970
406	POPA IONEL IULIAN	1,590	1,590
407	POPESCU CRISTIAN	4,020	4,020
408	POPESCU ELENA	6,782	6,782
409	POPESCU IONELA CARMEN	4,376	4,376
410	POPESCU MARIUS ILIUTA	2,026	2,026
411	POPOVICI MARICICA	2,010	2,010
412	POPOVICI VASILICA	8,595	8,595
413	POPOVICI ELENA	3,210	3,210
414	POPOVICI LUCIA	2,640	2,640
415	PRAJA NELI ROXANA	3,960	3,960
416	PREJBAN NICUSOR CORNEL	3,630	3,630
417	PRELICZ MARGARETA	3,120	3,120
418	PRELUCA GHEORGHE	5,740	5,740
419	PRELUCA NICOLETA	2,340	2,340
420	PRIALA VASILE	4,250	4,250
421	PRUNES GHEORGHE CONSTANTIN	6,442	6,442
422	PUPSA PETRU	3,180	3,180
423	PURCAR SANDU	2,880	2,880
424	PUSCHITA NICUSOR TUDOR	300	300
425	PUSTAI PETRU GH	8,595	8,595
426	RACZ STEFAN	3,510	3,510
427	RACZ MARIANA ANGELA	3,523	3,523
428	RAD AURELIA	3,090	3,090
429	RADU DANIELA FLORENTINA	2,640	2,640
430	RADULOVICI TEODORA	1,950	1,950
431	RADUTA NICOLETA	3,630	3,630
432	RAHMAWATY GOBEL	3,150	3,150
433	RAKOCZI GYONGYI	2,700	2,700
434	RATIU BEATRICE SIBILE	3,845	3,845

PLAN DE REORGANIZARE AEM SA

435	REMZING DOINA MARIANA	660	660
436	RIMNEANTU GABRIELA	6,891	6,891
437	ROBU ALIN MARIUS	3,930	3,930
438	ROGOZ DAN COSMIN	930	930
439	ROMAN MARCELA	2,850	2,850
440	ROMANOV ADRIANA	16,644	16,644
441	RONCOV ANDRONIC SIMONA MARINELA	1,410	1,410
442	ROTARU CATALIN	3,210	3,210
443	RUS CRISTIAN IULIAN	2,400	2,400
444	RUS IOAN VASILE	2,550	2,550
445	RUS LIVIU VASILE	7,965	7,965
446	RUS MARIUS CALIN	8,265	8,265
447	RUS VASILE MARCEL	4,050	4,050
448	RUSU MARIA	2,400	2,400
449	RUSU VALENTIN SANDEL	3,330	3,330
450	SAIN SANIA	3,390	3,390
451	SANDOR SIMONA	2,790	2,790
452	SARARU ANDREA ZITA	1,830	1,830
453	SARARU DANIEL STEFAN	1,380	1,380
454	SARARU IOANA	2,130	2,130
455	SARAS CRAINIC FLORIN VALENTIN	2,340	2,340
456	SAUER HELGA	2,400	2,400
457	SAVESCU CRISTIAN IONEL	2,490	2,490
458	SAVU FLORIN	2,040	2,040
459	SCHIANU CONSTANTIN	2,550	2,550
460	SCHMIDT ALINA	2,520	2,520
461	SCOBERCEA RAZVAN ADRIAN	3,270	3,270
462	SEIMAN VIOLETA	2,700	2,700
463	SEITAN MONICA	2,460	2,460
464	SERBAN BALASOIU SABINA	2,550	2,550
465	SIHAI ANDREI STEFAN	3,030	3,030
466	SILADI CORNELIA ADELA	2,790	2,790
467	SIMEDRU LOREDANA ELENA	2,640	2,640
468	SIMION ANA	2,962	2,962
469	SIMION FLORENTINA	2,520	2,520
470	SIMO IULIANA	420	420
471	SIMTION TATIANA	3,210	3,210
472	SIMUTIU IOAN	2,850	2,850
473	SIMUTIU MARIANA	4,685	4,685
474	SISCA RODICA	2,730	2,730
475	SITA MANUELA	2,700	2,700
476	SIUIU IOANA	2,010	2,010
477	SODOLEANU ROLAND MIREL	2,670	2,670
478	SOJKA URSU CLAUDIA LAVINIA	840	840

PLAN DE REORGANIZARE AEM SA

479	SOO SANDA	3,418	3,418
480	SORESCU DUMITRU	11,594	11,594
481	SORINCA LILIANA IOANA	2,370	2,370
482	SPAIA ALEXANDRU FLECEA	63,712	63,712
483	Spaniuc Dumitru	3,002	3,002
484	SPERLEA ILONA	1,890	1,890
485	SPINU CRISTINEL ION	2,970	2,970
486	SPITZER CRISTIAN	2,730	2,730
487	STAN CARMEN	3,949	3,949
488	STANCIU ALIN GABRIEL	2,640	2,640
489	STANCIU CORNEL	930	930
490	STANCIU ROMEO FLORIN	3,600	3,600
491	STANESCU IOAN	2,670	2,670
492	STANGA CATALINA GABRIELA	3,420	3,420
493	STANICI AURICA	2,850	2,850
494	STANOMIR RADUT	1,830	1,830
495	STEF PETRU	24,199	24,199
496	STEFANOIU GHEORGHE RAZVAN	8,941	8,941
497	STEPANESCU REMUS GHEORGHE	11,664	11,664
498	STERIAN ION	3,330	3,330
499	STOIANOV SANIA	3,270	3,270
500	STOICANESCU ALINA LAURA	1,830	1,830
501	STOIOV GABRIEL PETRU	2,580	2,580
502	STRELCIUC CONSTANTIN DORIN	2,580	2,580
503	STRIMBEANU IULIAN	8,763	8,763
504	STROIA MARIOARA	2,910	2,910
505	STRUNGARIU DAN	3,030	3,030
506	STURZU TRANDAFIR MIHAIL	3,810	3,810
507	SUBA MONICA	2,580	2,580
508	SUCIU DANIEL GHEORGHE	3,420	3,420
509	SUCIU TEOFIL	7,831	7,831
510	SUICI GORDANA	8,085	8,085
511	SUICI NENAD	2,670	2,670
512	SZANI RODICA MARIANA	2,580	2,580
513	SZEKELY TUNDE ILDICO	3,617	3,617
514	SZOKE LADISLAU	3,960	3,960
515	SZOLLOSZ IBOLY	3,690	3,690
516	SZTANKOVICS IOAN	4,610	4,610
517	SZTOIKA ARPAD	2,550	2,550
518	TARABUTA RAMONA MADALINA	2,730	2,730
519	TARAN DORIN	2,910	2,910
520	TARAN IASMINA ANDREIA	690	690
521	TARAN MARCELA	1,080	1,080
522	TARBANCEA GHEORGHE	12,584	12,584

PLAN DE REORGANIZARE AEM SA

523	Teeru Alexandru	774	774
524	TENE IOLANDA	2,670	2,670
525	TERMURE GRIGORE	2,580	2,580
526	TERMURE SANDA	2,550	2,550
527	TESU MARICICA	690	690
528	TIER CALIN FLORIN	9,094	9,094
529	TIMOFTE VIOLETA	2,280	2,280
530	TINCA IOAN FLORIN	2,370	2,370
531	TINCA ZGRIBAN ANAMARIA	1,890	1,890
532	TITEICA LUCA CRISTINA DOINA	2,100	2,100
533	TITERLEA GABRIEL	3,830	3,830
534	TOADER MIRCEA	3,330	3,330
535	TOAGER SIMONIA C MARIA	7,605	7,605
536	TODIRESEI TOMITA	2,820	2,820
537	TOLEA ANISOARA	3,289	3,289
538	TOMA FLORICICA	5,454	5,454
539	TOMA GYONGYI	2,160	2,160
540	TOMOS MINA	2,700	2,700
541	TOMUS PETRU	4,050	4,050
542	TONTA CARMEN	3,690	3,690
543	TORZ MARIANA	3,390	3,390
544	TOTH DANIEL TIBERIU	2,130	2,130
545	TRAILA AURICA ILEANA	2,520	2,520
546	TRIF VALENTINA	3,750	3,750
547	TRIP CARMEN	240	240
548	TRIP PAULA COSMINA	240	240
549	TRUFAN GAICI ANETA ELISABETA	2,640	2,640
550	TRUTAN LOREDANA	2,520	2,520
551	TUDOR AUREL	1,680	1,680
552	TUDOR IOANA	4,910	4,910
553	TUDOR SANDA RODICA	2,850	2,850
554	TUFAR VALENTIN OVIDIU	4,850	4,850
555	TUFIS GEORGETA GABRIELA	2,430	2,430
556	TUGUI (FILIP) ADELINA PETRONELA	1,140	1,140
557	TUTO ANGELA	2,490	2,490
558	VADUVA DANIEL	2,130	2,130
559	VADUVA RALUCA ANDREEA	2,111	2,111
560	VARAN AIDA ARABELA	2,370	2,370
561	VARGA CORNELIA	5,672	5,672
562	VASI CRISTIAN MARCEL	1,050	1,050
563	VELEA MADALINA IONELA	5,240	5,240
564	VERES STANCIU ELENA	2,940	2,940
565	VERES ALEXANDRU FLORIAN GABRIEL	6,114	6,114
566	VIERU CRISTINA LAURA	2,490	2,490

PLAN DE REORGANIZARE AEM SA

567	VINCZE ADELA GABRIELA	1,710	1,710
568	VISAN ANDREEA	2,130	2,130
569	VLAD MARIA	1,890	1,890
570	VLADESCU GABRIELA MARIANA	2,760	2,760
571	VLAICU NICOLAE	3,900	3,900
572	VLASIN FLORENTINA DANIELA	2,550	2,550
573	VOCI DARIUS CLAUDIU	6,422	6,422
574	VOICHESCU LILIANA AURICA	84,286	84,286
575	VOICU I GABRIEL	2,970	2,970
576	VOICU GETA	3,120	3,120
577	VOICU V GABRIEL	1,740	1,740
578	VOIN GLORIA CORNELIA	2,210	2,210
579	VRECEA ELENA	1,140	1,140
580	ZAHORNEANU ILEANA	7,858	7,858
581	ZAMBO SILVIA	90	90
582	ZAMFIR DUMITRU	18,075	18,075
583	ZUBER STEFAN	2,640	2,640
	TOTAL	3,210,795	3,210,795

Asa cum rezulta si din analiza de la capitolul 3.6. de mai sus, apreciem ca in caz de faliment, aceasta categorie de creditori nu ar primi nicio despagubire, fata de valoarea integrala prevazuta prin planul de reorganizare.

5.3. Plata creantelor de natura bugetara

In tabelul definitiv sunt inscrise creante de natura bugetara in suma totala de 125.618.657,13 lei.

Planul de reorganizare propune plata creantelor de natura bugetara in Anul 2, Anul 3 si Anul 4 de la confirmarea acestuia de catre judecatorul sindic. Avand in vedere acest aspect, in speta sunt aplicabile dispozitiile art. 139 alin. 1 lit. E din legea 85/2014.

Avand in vedere ca prin plan se prevede plata partiala a creantelor bugetare, aceste creante sunt prezumate a fi defavorizate, in sensul dat de art. 5 pct. 16 din legea 85/2014.

Asa cum rezulta si din analiza de la capitolul 3.6. de mai sus, apreciem ca in caz de faliment, aceasta categorie de creditori nu ar primi nicio despagubire.

Debitoarea propune ca prin reorganizarea debitoarei sa se distribuie creditorilor bugetari suma de 114.229.859 lei dupa cum urmeaza:

CREDITOR	Sume inscrise in tabelul definitiv	Sume achitate prin plan
	Lei	Lei
ADMINISTRATIA BAZINALA DE APA BANAT	3,534.16	3,213.75
ADMINISTRATIA FONDULUI PENTRU MEDIU	760.00	691.10

PLAN DE REORGANIZARE AEM SA

BIROUL ROMAN DE METROLOGIE LEGALA (B.R.M.L)	152,116.50	138,325.36
Directia Fiscala a Mun.Timisoara	10,942,707.00	9,950,622.83
DIRECTIA GENERALA REGIONALA A FINANTELOR PUBLICE BUCURESTI IN REPREZENTAREA Administratiei Sectorului 2 a Finantelor Publice (initial DIRECTIA GENERALA REGIONALA A FINANTELOR PUBLICE BUCURESTI)	114,229,859.00	103,873,588.41
PENITENCIARUL TIMISOARA	289,680.47	263,417.55
TOTAL	125,618,657.13	114,229,859.00

5.5. Plata creantelor chirografare.

In tabelul definitiv sunt inscrise creante chirografare in suma totala de 70,651,222 lei.

Creditorii chirografari sunt constltuiti in acceptiunea prevederilor art. 161 pct. 8 din legea 85/2014.

Creditorii chirografari care beneficiază în timpul planului de reorganizare de plata creanțelor în cuantumul prevăzut de programul de plăți sunt următorii:

Nr. Crt	CREDITOR	Sume inscrise in tabelul definitiv	Sume achitate prin plan
		Lei	Lei
1	AKEEN PRO SRL	384,550	245,014
2	ALBIS PLASTIC SRL	54,479	34,711
3	AQUATIM SA TIMISOARA	1,353,349	862,280
4	ARROW CENTRAL EUROPE GmbH	5,213,532	3,321,777
5	ARVA METALS & STEELS SRL	1,520,863	969,011
6	ASOCIATIA DE ACREDITARE DIN ROMANIA - RENAR	1,517	966
7	ATMA GRUP SRL	119,292	76,007
8	BAKELITE GmbH	167,949	107,008
9	BANCA COMERCIALA INTENSA SANPAOLO ROMANIA SA	200	127
10	BLAJ SA	14,417	9,186
11	BROOS&CO PREMIUM TOOLS SRL	27,046	17,232
12	BUCUR MONICA	2,086,969	1,329,702
13	BZD BALANCE&AUDIT SRL	106,608	67,925
14	CABINET AVOCAT CIOVICA COSMIN STEFANITA	159,416	101,571
15	CABINET AVOCAT PUSA ALEXANDRU CATALIN	1,486,587	947,172
16	WORLD MEDIATRANS SRL	201,571	128,430

PLAN DE REORGANIZARE AEM SA

17	CASA DE AJUTOR RECIPROC AEM TIMISOARA	90,224	57,486
18	CDM GALVAN SRL	151,843	96,746
19	CENTRUL DE CERCETARE PROIECTARE SI PRODUCTIE REFRACTARE-CCPPR SA	21,527	13,716
20	COLOR-METAL SRL	55,447	35,328
21	COMAR TRUST 2000 SRL	29,763	18,963
22	COMET ELECTRONICS SRL	199,882	127,354
23	COROZIN SRL	110,860	70,634
24	DDI CONSULTING SRL	41,488	26,434
25	DELGAZ GRID SA	703,097	447,975
26	DEMCAR 2000 SRL	602,432	383,837
27	DISTRIBUTIE ENERGIE ELECTRICA ROMANIA SA	3,360,966	2,141,424
28	DISTRIBUTIE ENERGIE OLTENIA SA	5,721	3,645
29	DOMET IMPEX SRL	20,249	12,902
30	DONIS PRODUCT SRL	17,249	10,990
31	DORNEANU ONISIM	12,752,354	8,125,102
32	DSC EXPRES LOGISTIC SRL	6,817	4,344
33	DSU MURES SRL	91,711	58,433
34	DUNAPACK RAMBOX PRODIMPEX SRL	13,726	8,746
35	E.ON ENERGIE ROMANIA SA	49,784	31,720
36	ECAS ELECTRO SRL	506,768	322,885
37	ECOMAL Austria GmbH	66,366	42,285
38	ECOOL LUB TRADING&SERVICE SRL	19,040	12,131
39	ELECTRICA FURNIZARE SA	642,015	409,057
40	ENGEL INJECTIE SRL	3,736	2,380
41	ESCOROM PRODUCTION SRL	527,550	336,126
42	EURO ECOLOGIC SRL	5,841	3,721
43	EURO INAROMLEX SRL	13,995	8,917
44	EXIM BANCA ROMANEASCA SA	27,205,465	17,333,833
45	FABRYO CORPORATION SRL	293,371	186,920
46	FEDEX EXPRESS ROMANIA TRANSPORTATION SRL	15,063	9,597
47	FENOLIT d.d.	330,575	210,624
48	WERTH MAGYARORSZAG KFT	30,282	19,294
49	GLOBALCHEM SRL	48,529	30,920
50	GORDIAN SRL	60,774	38,722
51	GRAFOPRINT SRL	49,223	31,362
52	GREENBAU TEHNOLOGIE SRL	322,939	205,759
53	GROUP METAL TRADING SRL	579,022	368,921
54	GRUPPO DAMIDIO SRL	43,571	27,761
55	GUHRING SRL	5,566	3,547
56	GUV ELECTRONICS PROD SRL	214,912	136,930
57	HASCO Hasenclever GmbH + CO KG	29,207	18,609

PLAN DE REORGANIZARE AEM SA

58	HENKEL ROMANIA SRL	249,336	158,863
59	I.B.TOTAL GENERAL SERVICES SRL	15,508	9,881
60	IFMA SA	2,916	1,858
61	IMI MONI OIL SRL	6,967	4,439
62	INCREMENTAL SRL	4,341	2,766
63	INDECO GRUP SRL	34,173	21,773
64	INSTITUTUL NATIONAL DE CERCETARE - DEZVOLTARE PENTRU ECOLOGIE INDUSTRIALA ECOIND	897	571
65	LAROMET METAL SA	6,314	4,023
66	LAROMET SA	120,422	76,727
67	LE MANOIR GASTRONOMIE SA	2,268	1,445
68	LINDE GAZ ROMANIA SRL	68,902	43,900
69	LOGISTIC PATY SRL	12,167	7,752
70	LUXTEN LIGHTING COMPANY SA	30,693,403	19,556,156
71	MADALINA ELENA BLINDU SRL	130,575	83,195
72	METROMAT SRL	1,452	925
73	MOSNA SRL	57,120	36,394
74	M-PROFILAXIS SRL	211,956	135,047
75	NABLAON SRL	3,570	2,275
76	NETPROTECT SRL	5,682	3,620
77	NEXT LABEL SRL	2,127	1,355
78	OLIMP IMPEX SRL	986,318	628,428
79	OMV PETROM SA	434,463	276,816
80	ORANGE ROMANIA COMMUNICATIONS SA	5,422	3,454
81	PPC ENERGIE SA	6,432,501	4,098,437
82	PRECIZIA	299,938	191,104
83	PREMIER ENERGY FURNIZARE SA (fosta CEZ VANZARE SA)	1,334,735	850,420
84	PRINTOPIA SRL	134,800	85,887
85	PROFESIONAL FG COMPANY SRL	8,300	5,288
86	RADKA SRL	928,435	591,548
87	REFUGIU SRL	3,564	2,270
88	RETELE ELECTRICE ROMANIA S.A	5,034,144	3,207,481
89	RETIM ECOLOGIC SERVICE SA	129,392	82,442
90	ROCCAS DE INFORMATICA COMERCIALA COMERT SI PRODUCTIE (ROCCAS ICCP) SRL	150,168	95,679
91	ROM CABLU SRL	8,482	5,404
92	ROMCRETE ECHIPAMENTE SRL	10,175	6,483
93	SEMA EXPRESS SRL	372,965	237,633
94	SIAD ROMANIA SRL	42,459	27,053
95	SIMPLICITY SRL	19,431	12,380
96	SMC ROMANIA SRL	7,646	4,871
97	SRAC CERT SRL	19,396	12,358

PLAN DE REORGANIZARE AEM SA

98	STATOR AC SRL	2,380	1,516
99	TAEGUTEC TOOLS SRL	24,207	15,423
100	TEMPO PAM SRL	119,220	75,961
101	TRANS CAMELIAS SRL	269,420	171,659
102	TVG TAX AUDIT SRL	61,182	38,982
104	UPS ROMANIA SRL	21,574	13,746
105	VEST SARON SRL	4,833	3,079
106	VIGRA MARKETING&SERVICES SRL	123,042	78,395
107	VODAFONE ROMANIA SA	31,166	19,857
	TOTAL	110,887,152	70,651,222

Planul de reorganizare prevede ajustarea în sens negativ a creanțelor creditorilor chirografari prevăzute la art. 161 pct. 8 și 10 din legea 85/2014 cu 63.71% din valoarea înscrisă în tabelul definitiv de creanțe.

Asa cum rezulta și din analiza de la capitolul 3.6. de mai sus, apreciem ca în caz de faliment, aceasta categorie de creditori nu ar primi nicio suma, iar prin planul de reorganizare s-a prevăzut o suma în valoare de 70.651.222 lei alocata pentru creditorii chirografari înscrși la masa credala..

Nota 1. Elemente de fiscalitate

I. Context juridic

În procedura de reorganizare judiciară reglementată de Legea nr. 85/2014 privind procedurile de prevenire a insolvenței și de insolvență, planul de reorganizare aprobat și confirmat de judecătorul-sindic poate prevedea excluderea creditorilor chirografari de la distribuții, în cazul în care resursele disponibile sunt insuficiente pentru acoperirea creanțelor garantate și bugetare.

Acești creditori se confruntă astfel cu pierderi certe din creanțele lor comerciale, ceea ce generează implicații fiscale directe și trebuie tratate în conformitate cu prevederile Codului fiscal (Legea nr. 2271/2015) și ale normelor metodologice de aplicare.

II. Implicații fiscale

1. Recunoașterea pierderii creanței și deductibilitatea acesteia

Creditorii chirografari care nu își recuperează creanțele ca urmare a unui plan de reorganizare confirmat de instanță, pot înregistra pierderi deductibile fiscal în anumite condiții.

Bază legală:

- Art. 25 alin. (4) lit. h) din Codul fiscal:

„Următoarele cheltuieli au deductibilitate limitată:

h) pierderile privind creanțele înregistrate în contabilitate, în următoarele condiții:

- creanța este înregistrată în contabilitate;
- creanța se află în procedura de reorganizare judiciară sau de lichidare potrivit legii;
- s-a pronunțat o hotărâre definitivă a instanței privind planul de reorganizare sau de lichidare, din care rezultă imposibilitatea de recuperare a creanței, total sau parțial.”

Documente justificative necesare:

- Factura și documentele comerciale aferente creanței;
- Tabelul definitiv de creanțe în care creanța figurează;
- Planul de reorganizare aprobat care exclude creanța de la plată;
- Hotărârea judecătorească definitivă de confirmare a planului.

În baza acestor documente, creditorul poate recunoaște pierderea creanței ca cheltuială deductibilă integral la calculul impozitului pe profit.

PLAN DE REORGANIZARE AEM SA

2. Ajustarea TVA aferent creanței neîncasate

Dacă factura emisă inițial a inclus TVA colectată, dar creanța nu mai este recuperabilă ca urmare a planului creditorul are dreptul de a ajusta TVA colectată.

Bază legală:

● Art. 287 lit. d) din Codul fiscal:

„Baza de impozitare se reduce (...) în cazul în care contravaloarea bunurilor livrate sau a serviciilor prestate nu se poate încasa din cauza falimentului beneficiarului, confirmat printr-o hotărâre judecătorească definitivă.”

Interpretare:

Deși textul se referă la faliment, ANAF și practica fiscală admit că ajustarea TVA este permisă și în reorganizare, dacă există o hotărâre definitivă care confirmă că creanța nu va fi plătită (adică este similară cu o pierdere definitivă).

Condiții pentru ajustare:

- Creanța este anterioară deschiderii insolvenței;
- TVA a fost colectat și declarat;
- Existența unei hotărâri definitive care confirmă neplata;
- Emiterea unei facturi de ajustare cu semnul minus;
- Reflectarea ajustării în decontul de TVA (formular 300) și în registrul de vânzări.

3. Când se face ajustarea

1. Pentru impozitul pe profit (deductibilitatea pierderii creanței):

Momentul ajustării:

Luna/trimestrul în care hotărârea de confirmare a planului de reorganizare devine definitivă și din conținutul său reiese că creanța nu va fi recuperată.

Temei legal:

Art. 25 alin. (4) lit. h) din Codul fiscal

Creanțele devin cheltuieli deductibile fiscal la momentul la care sunt justificate ca pierderi certe, printr-o hotărâre definitivă a instanței.

2. Pentru TVA (ajustarea TVA colectate pentru facturi neîncasate):

Momentul ajustării:

Tot la data hotărârii definitive de confirmare a planului, când devine cert că respectiva creanță nu va mai fi recuperată.

Temei legal:

Art. 287 lit. d) din Codul fiscal

„Baza de impozitare se reduce dacă bunurile/serviciile nu se pot încasa din cauza falimentului beneficiarului, confirmat prin hotărâre definitivă.”

◆ Ajustarea NA:

- Se face prin emiterea unei facturi de corecție cu semnul minus;
- Se include în decontul de TVA (formular 300) din luna sau trimestrul hotărârii definitive;
- Se reflectă și în registrul de vânzări.

3. Tratatamentul veniturilor viitoare (dacă apar)

Dacă ulterior reorganizării debitorul revine la viabilitate și inițiază noi colaborări sau rambursează parțial creanțe anulate anterior:

PLAN DE REORGANIZARE AEM SA

- Sumele încasate devin venituri impozabile;
- Dacă anterior a fost înregistrată o ajustare pentru depreciere, aceasta trebuie reluată la venit în mod corespunzător.

Bază legală:

- Art. 25 alin. (4) lit. j) din Codul fiscal:

„Revenirea asupra ajustărilor pentru deprecierea creanțelor se include în venituri impozabile la momentul reluarilor.”

Nota 2. Tratatamentul creditorilor cu creante sub condiție și al creanțelor admise provizoriu la masa credală

Particularitatea procedurii insolvenței AEM SA derivată din obiectul de activitate al companiei face ca în tabelul de creanțe al debitoarei să se regăsească 2 categorii particulare de creanțe:

i) Creanțe înscrise sub condiție în tabelul definitiv ii) Creanțe înscrise provizoriu la masa credală

În ceea ce privește aceste două categorii facem următoarele mențiuni:

■ Aceste creanțe sunt înscrise în tabelul definitiv de creanțe al debitoarei

– În ipoteza îndeplinirii condiției creanțele înscrise sub condiție trec în tabelul definitiv în grupa creanțelor cu drept de vot

■ În ipoteza respingerii de către judecătorul sindic a contestației debitoarei la tabelul preliminar, creanța înscrisă provizoriu în tabelul de creanțe va fi înscrisă definitiv în acest tabel

■ În ambele cazuri aceste creanțe vor trece în grupa creanțelor cu drept de vot

■ În măsura și la momentul în care aceste creanțe vor trebui să fie înscrise definitiv în tabelul de creanțe al debitoarei li se va aplica tratamentul corect și echitabil al celorlalte creanțe din grupa în care sunt înscrise, ele preluând procedura din punctul în care aceasta se afla.

5.6. Cheltuieli ale procedurii falimentului

În afara cheltuielilor de funcționare ale debitoarei din această perioadă și alte asemenea, cheltuielile directe ale procedurii prevăzute în planul de reorganizare sunt în principal: contribuția la fondul de lichidare și remunerația administratorului judiciar.

Contribuția la fondul de lichidare se calculează prin aplicarea cotei de 2% conform art. 39 alin. (7) lit. b din L.85/2014 și respectiv art. 120 din Statutul privind organizarea și exercitarea profesiei de practician în insolvență. Având în vedere operațiunile prevăzute în prezentul plan de reorganizare apreciem că fiind incidente prevederile art. 120 din Statutul antementionat.

Cuantumul retributiei administratorului judiciar în situația confirmării planului de reorganizare judiciară este după cum urmează:

■ retributie fixă de 15.000 RON + TVA /lună.

■ retributie variabilă (onorariul de succes) în cuantum de:

- - 5% + TVA din sumele distribuite către creditorii în cadrul procedurii, în primul an de la deschiderea procedurii;
- - 4% + TVA din sumele distribuite către creditorii în cadrul procedurii, începând cu al doilea an de la deschiderea procedurii;
- - 6% + TVA din recuperările de creanțe provenite din litigii care au fost conduse după deschiderea procedurii de insolvență de administratorul judiciar și respectiv din valoarea creanțelor debitoarei recuperate pe orice cale de către administratorul judiciar.

*Sumele expuse mai sus cu titlu de onorariu variabil nu sunt cumulative.

5.7. Creanțe ale creditorilor născute în timpul procedurii

Aceste creanțe urmează a fi achitate de debitoare din plusul de cash generat de activitatea curentă.

PLAN DE REORGANIZARE AEM SA

CAP. 6. MASURI FINALE PRIVIND RACORDAREA PLANULUI DE REORGANIZARE LA LEGISLATIA INSOLVENTEI SI A LEGII 31/1990 rep. CONCLUZII.

In continuare, planul de reorganizare se analizeaza prin perspectiva prevederilor art. 132, 133 si 134 din legea 85/2014 in vederea indeplinirii conditiilor legale preliminare si a impunerii unor masuri de racordare la legislatia societatilor, dupa cum urmeaza:

6.1. Prevederile art. 132 din legea 85/2014

In temeiul art. 132 din legea 85/2014, in cazul debitoarei AEM SA exista mai multe categorii de persoane eligibile pentru a promova un plan de reorganizare a debitoarei, dupa cum urmeaza:

6.1.1. Potrivit prevederilor art. 132 alin. 1 lit. a din legea 85/2014 - AEM SA (debitorul)

În vederea depunerii unui plan de reorganizare debitoarea și-a manifestat intenția de reorganizare. Hotararea adunarii asociatilor de confirmare a prezentului plan de reorganizare urmeaza sa fie depusa pana la termenul prevazut la art. 132 alin 1 lit a din legea 85/2014.

6.1.2. Potrivit prevederilor art. 132 alin. 1 lit. c din legea 85/2014

Nu este cazul — acesta este un plan propus de catre debitoare in colaborare cu administratorul judiciar.

6.1.3. Prevederile art. 132 alin. 2 din legea 85/2014 Nu este cazul.

6.1.4. Prevederile art. 132 alin. 3 din legea 85/2014

În cazul de față planul de reorganizare prevede măsuri privind continuarea si completarea activității curente a companiei.

6.1.5. Prevederile art. 132 alin. 4 din legea 85/2014 — nu este cazul. Debitoarea si administratorii acesteia nu se incadreaza in prevederea legala mentionata.

6.1.6. Prevederile art. 132 alin. 5 din legea 85/2014 — nu este cazul. Debitoarea se va incadra in termenul stabilit pentru depunerea planului de reorganizare.

6.2. Prevederile art. 133 din legea 85/2014

6.2.1- Prevederile art. 133 alin. 1 din legea 85/2014

Planul de reorganizare previzionează atât structura veniturilor cât și cea a cheltuielilor din care rezultă atât sursele de finanțare a activității curente viitoare, cât și resursele financiare necesare pentru stingerea datoriilor istorice ale companiei.

În ceea ce privește modalitatea de selecție, desemnare și înlocuire a administratorilor și a directorilor, această măsură este lăsată la latitudinea actionarilor și respectiv a administratorului special desemnat de aceștia — modificările viitoare efectuându-se cu respectarea atât a legii 31/1990 rep. cât și a legii insolvenței.

PLAN DE REORGANIZARE AEM SA

6.2.2. Prevederile art. 133 alin. 2 din legea 85/2014

Planul cuprinde programul de plata a creantelor (ANEXA 2), incadrandu-se astfel in prevederile Art. 133 alin. (2).

6.2.3. Prevederile art. 133 alin. 3 din legea 85/2014

Executarea planului nu depaseste perioada de 4 (patru) ani, incadrandu-se astfel in prevederile Art. 133 alin. (01) din legea 85/2014.

6.2.4. Prevederile art. 133 alin. 4 din legea 85/2014

In ceea ce priveste incadrarea planului in prevederile art. 133 alin. (4) se mentioneaza urmatoarele:

Planul mentioneaza categoriile nedefavorizate: creditorii garantati, salariații, creditorii bugetari.

Planul mentioneaza categoriile defavorizate: creditorii chirografari.

Planul mentioneaza in detaliu tratamentul fiecarui creditor aratand sumele care i se vor distribui si termenele la care se vor face distributiile.

In programul de plata al creantelor si in partea scrisa a planului, la fiecare categorie de creditori se prevede suma estimativa care i s-ar distribui in caz de faliment al societatii.

In ceea ce priveste achitarea creantelor curente — aceste creante vor fi achitate de catre debitoare cu respectarea prevederilor art. 5 pct. 21, art. 80 alin. 2 si art. 102 alin. 6 din legea 85/2014.

6.2.5. Prevederile art. 133 alin. 5 din legea 85/2014

Masurile necesare punerii in aplicare a planului sunt prezentate/completate dupa cum urmeaza:

6.2.5.1. Prevederile art. 133 alin. 5 lit. A din legea 85/2014

În această fază debitorul își păstrează în întregime conducerea activității sale inclusiv dreptul de dispoziție asupra bunurilor din averea sa, cu supravegherea activității sale de către administratorul judiciar desemnat în condițiile legii.

Conducerea activității se va desfășura de către administratorul special desemnat în acest sens de către AGA. Dreptul de dispoziție asupra bunurilor din averea debitoarei revine administratorului special — limitat fiind de dispozițiile speciale ale legii insolvenței precum și de cele ale legii 31/1990 rep.

Administratorul judiciar agreat de creditori in aceasta procedura, atat pentru perioada de observatie cat si pentru perioada de reorganizare, este consortiul EXPERT SPRL – CTR SPRL, reprezentat de asociatul coordonator Mot Marius — delegat permanent in acest dosar de insolventa.

6.2.5.2. Prevederile art. 133 alin. 5 lit. B din legea 85/2014

Planul indica sursele de finantare ale cheltuielilor curente. Eventualele finantari care vor fi efectuate in timpul derularii planului de reorganizare urmand sa beneficieze de prioritate la restituire potrivit prevederilor art. 159 alin. (1) pct. 2 sau, dupa caz, potrivit prevederilor art. 161 pct.

Resursele principale cu ajutorul cărora debitoarea finanțează programul de plati sunt rezultate din activitatea curentă a debitoarei. Pe parcursul planului de reorganizare pot fi atrase in companie si

PLAN DE REORGANIZARE AEM SA

finantari din partea unor terte entitati (persoane fizice sau juridice) prin una din urmatoarele metode: majorare de capital din partea asociatilor actuali, cooptare de noi asociati, majorare de capital din partea noilor asociati, contractarea de imprumuturi de la asociati, alte forme de creditare a companiei cu respectarea normei legale in vigoare la momentul efectuarii operatiunii.

6.2.5.3. Prevederile art. 133 alin. 5 lit. C din legea 85/2014

Planul nu prevede masuri in acest sens.

6.2.5.4. Prevederile art. 133 alin. 5 lit. D din legea 85/2014

Planul nu prevede masuri in acest sens.

6.2.5.5. Prevederile art.133 alin. 5 lit.E din legea 85/2014

Planul nu prevede ca si posibilitate darea în plată a bunurilor din averea debitoarei în contul creantelor impotriva averii acesteia.

Planul prevede ca si posibilitate valorificarea prin inchiriere a unor bunuri din averea debitoarei insa numai punctual si in functie de tipul de lucrari care vor fi contractate si de starea tehnica de la acel moment a acestor bunuri ale companiei. Procedura de valorificare a activelor companiei prin inchiriere (altele decat cele care sunt valorificate in cazul derularii curente a activitatii acesteia) va fi cea prevazuta in acest sens de legea 85/2014.

6.2.5.6., Prevederile art. 133 alin. 5 lit. F din legea 85/2014 Planul nu prevede masuri in acest sens.

6.2.5.7. Prevederile art. 133 alin. 5 lit. G din legea 85/2014 Planul nu prevede masuri in acest sens.

6.2.5.8. Prevederile art. 133 alin. 5 lit. H din legea 85/2014 Planul nu prevede masuri in acest sens.

6.2.5.9. Prevederile art. 133 alin. 5 lit. I din legea 85/2014

Pe toata perioada de derulare a planului de reorganizare actul constitutiv al companiei poate fi modificat cu respectarea prevederilor legii 31/1990 republicata si a actului constitutiv in sine.

Cu aceasta ocazie poate sa fie efectuata orice operatiune prevazuta de legislatia specifica, cum ar fi (fara a fi limitativ nominalizate): modificarea structurii asociatilor prin vanzari cumparari de parti sociale intre asociati existenti, majorare de capital, cooptare de asociati noi si orice alta operatiune de acest fel.

6.2.5.10. Prevederile art. 133 alin. 5 lit. J din legea 85/2014 Planul nu prevede masuri in acest sens.

6.2.5.11. Prevederile art. 133 alin. 5 lit. K din legea 85/2014 Planul nu prevede masuri in acest sens.

6.2.5.12. Prevederile art. 133 alin. 5 lit. L din legea 85/2014

PLAN DE REORGANIZARE AEM SA

Planul nu prevede masuri in acest sens.

6.2.6. Prevederile art. 133 alin. 6 din legea 85/2014

Planul nu prevede masuri in acest sens.

6.2.7. Prevederile art. 133 alin. 7 din legea 85/2014

Administratorul judiciar va efectua demersurile necesare aferente înregistrării la ORC a mențiunii referitoare la planul de reorganizare la momentul la care se va pronunța sentința de confirmare a acestuia.

6.3. Prevederile art. 134 din legea 85/2014 – nu e cazul

CAP. 7. CONCLUZII PRIVIND ACOPERIREA CREAMTELOR CREDITORILOR PRIN PLANUL DE REORGANIZARE COMPARATIV CU UN EVENTUAL FALIMENT AL DEBITOAREI

In continuare este prezentata o situatie comparativa intre sumele care se propune a fi achitate catre creditorii in timpul planului de reorganizare comparativ cu sumele care se prezuma ca vor fi achitate catre creditorii in caz de faliment al debitoarei:

Plan de reorganizare al debitoarei 824/30/2024

Tipul creantelor	Creante inscrise in tabelul definitiv (lei)	Creante achitate prin planul de organizare (lei)	Procent	Creante achitate in caz de faliment al debitoarei (lei)	Procent
creanta garantata cf. art. 159, alin. 1, pct.3 din Legea 85/2014	116,570,897	80,971,470	69.46%	80,445,832	69.01%
creanta salariala cf. art. 161, pct.3 din Legea 85/2014	3,210,795	3,210,795	100.00%		
creanta bugetara cf. art. 161, pct.5 din Legea 85/2014	125,618,657.13	114,229,859	90.93%		
creanta chirografara cf. art. 161, pct.8 din Legea 85/2014	110,887,151.59	70,651,222	63.71%		
TOTAL	356,287,500.72	269,063,346		80,445,832	

Se observa ca in cazul planului de reorganizare sumele distribuite creditorilor in caz de faliment al debitoarei vor fi mai mici decat in cazul planului de reorganizare.

Utilitatea planului în contextul cauzei

Planul de reorganizare propus de AEM SA nu reprezintă doar o soluție juridică formală în cadrul procedurii insolvenței, ci o șansă reală de **salvare economică** și de menținere a unei **activități industriale strategice**.

Societatea AEM SA desfășoară o activitate esențială în domeniul producerii și comercializării de **contoare inteligente** pentru măsurarea consumurilor de **energie electrică și gaze naturale** –

PLAN DE REORGANIZARE AEM SA

echipamente indispensabile pentru rețelele moderne de utilități. Cu o tradiție de peste 50 de ani în producție și export, AEM este una dintre puținele companii românești care fabrică astfel de aparate la scară industrială.

În zona Timișoara și în regiunea de vest a țării, **AEM SA este singura fabrică activă de profil**, cu infrastructură completă, echipamente specializate și personal calificat. Dispariția acestei capacități industriale ar genera consecințe economice și sociale semnificative:

- pierderea unui angajator regional important (peste 270 de salariați activi în 2024),
- pierderea know-how-ului tehnic și a relațiilor comerciale cu clienți strategici (ex. Next Gaz Energy, Alventes),
- diminuarea capacității naționale de producție în domeniul echipamentelor de măsurare, în favoarea importurilor.

Planul de reorganizare prevede:

- reluarea și eficientizarea activității industriale;
- valorificarea activelor excedentare prin închiriere sau investiții terțe;
- atragerea de finanțări prin majorare de capital sau credite bancare;
- plata eșalonată a creanțelor într-un quantum net superior față de scenariul falimentului:
 - 269 mil. lei în reorganizare vs 80 mil. lei în lichidare.
 -

Concluzie - în mod clar, din analiza documentului „Plan de reorganizare AEM – draft 09.07.2025” rezultă că sunt îndeplinite toate condițiile legale prevăzute de Legea nr. 85/2014 pentru aprobarea și confirmarea planului, după cum urmează:

1. Termene respectate – art. 133 alin. (1)

- Tabelul definitiv a fost publicat în BPI nr. 13.335 din 10.06.2025
- Planul a fost depus în iunie 2025, deci în termenul legal de 30 de zile **Termenul este respectat.**

2. Persoana care propune planul – art. 132 alin. (1) lit. a) și b)

- Planul este propus de debitorul AEM SA,
- Dreptul de administrare nu a fost ridicat,
- Debitorul este supravegheat de administratorul judiciar format din consorțiul EXPERT SPRL – CITR SPRL – desemnat în cauză **Condițiile privind titularul planului sunt îndeplinite.**

3. Structura legală a creanțelor – art. 138

Planul identifică cele 4 categorii de creanțe cu drept de vot:

1. Creanțe garantate – 116.570.897 lei
2. Creanțe salariale – 3.210.795 lei
3. Creanțe bugetare – 125.618.657 lei
4. Creanțe chirografare – 110.887.151 lei

Conform structurii legale, fiecare categorie are masa și votul propriu.

4. Programe de plată și durată – art. 133 alin. (2) lit. g) și art. 134 alin. (3)

- Planul include un program de plată detaliat pe categorii, comparat cu falimentul
- Durata planului este de 4 ani, în limita maximă legală
- Plățile sunt:
 - 80,9 mil. lei către creanțe garantate
 - 3,2 mil. lei către creanțe salariale (100%)
 - 114,2 mil. lei către buget
 - 70,6 mil. lei către chirografari

PLAN DE REORGANIZARE AEM SA

Programul este complet și favorabil creditorilor.

5. Comparație reorganizare vs. faliment – art. 139 alin. (1)

- În reorganizare se plătesc 269 mil. lei,
- În faliment, doar 80 mil. lei

Condiția de superioritate a planului față de lichidare este evident îndeplinită.

6. Majoritățile de vot – art. 139 alin. (1) lit. a)–c)

Din analiza masei credale și ponderii sumelor achitate în plan, rezultă că este plauzibil și foarte probabil ca planul să fie votat favorabil de cel puțin 3 din cele 4 categorii – ceea ce este suficient pentru confirmare, inclusiv dacă o categorie votează împotriva.

CONCLUZIE FINALĂ

Sunt îndeplinite toate condițiile Legii nr. 85/2014 privind:

- titularul planului,
- termenul legal,
- structura categoriilor de creanțe,
- conținutul detaliat al măsurilor,
- programul de plată și durata,
- avantajul față de faliment,
- condițiile de vot și confirmare.

Planul AEM SA este susceptibil de confirmare, întrunind cerințele legale în mod complet și coerent.

Planul este **fezabil, necesar și de interes general**, nu doar pentru creditorii înscrși în procedură, ci și pentru comunitatea locală și pentru sectorul strategic al echipamentelor de măsură.

Confirmarea sa ar permite menținerea unui pilon industrial regional și asigurarea unei distribuții echitabile a masei credale.

Din analiza planului de reorganizare AEM – draft 09.07.2025, rezultă următoarele informații privind **contractele în derulare și prognoza activității economice:**

I. Contracte comerciale active (la data depunerii planului)

Conform Anexei 4 și capitolului 1.1 din plan:

AEM SA are în derulare două contracte comerciale principale, semnate în anii 2023–2024:

Nr. crt.	Contract nr.	Data semnării	Partener contractual	Obiectul contractului
1	Contract nr. 01/23	25.08.2023	Next Gaz Energy SRL	Furnizare contoare inteligente pentru gaze naturale
2	Contract nr. 1342/26.06.2024	26.06.2024	Alventes	Furnizare aparatură pentru măsurarea consumurilor electrice

Ambele contracte vizează **produse de bază din gama AEM** (contoare inteligente), cu livrări etapizate și potențial de extindere.

PLAN DE REORGANIZARE AEM SA

II. Prognoza activității economice (2025–2029)

Activități prevăzute în planul de reorganizare:

1. **Producție industrială continuă** (linie de bază):
 - Contoare pentru energie electrică și gaz
 - Dispozitive de măsurare, afișaj și control
 - Produse cu adresabilitate națională și internațională
2. **Extinderea serviciilor adiacente:**
 - Servicii de monitorizare și eficientizare energetică pentru clienți terți
 - Prestări servicii cu infrastructura existentă
3. **Închiriere de spații industriale:**
 - Spații excedentare care nu mai sunt folosite în producție activă
 - Estimat ca sursă complementară de venit
4. **Investiții în eficiență și autonomie energetică:**
 - Proiecte de reducere a consumului intern (ex. panouri solare, tehnologii verzi)
5. **Atragerea de finanțări externe:**
 - Prin majorare de capital sau credite pentru lichiditate curentă

Evaluare:

- Planul estimează o **revenire treptată a activității de producție**, cu menținerea relațiilor contractuale existente și atragerea altora noi;
- Deși nu sunt prezentate cifre exacte privind veniturile viitoare, se bazează pe **istoricul de clienți** și pe menținerea utilajelor și forței de muncă;
- Documentul oferă și o **justificare strategică**: AEM este **singura unitate de profil din regiunea de vest a României** – ceea ce îi oferă o poziție favorabilă de relansare.

Concluzie:

Planul de reorganizare fundamentează prognoza de activitate pe contracte **reale, active și strategice**, în paralel cu măsuri de diversificare și optimizare a veniturilor. Deși este loc de completări privind proiecțiile financiare concrete, structura activității este **viabilă, continuă și cu potențial de redresare**.

OPINIE PRIVIND SUSTENABILITATEA ACTIVITĂȚII COMERCIALE AEM SA ȘI UTILITATEA ACESTEIA PE PLAN ZONAL

Prezenta opinie are ca obiect evaluarea **sustenabilității activității comerciale desfășurate de AEM SA, în contextul procedurii de insolvență și al planului de reorganizare propus în dosarul nr. 824/30/2024 aflat pe rolul Tribunalului Timiș.**

1. Contextul general al activității

AEM SA este o societate cu tradiție industrială de peste 50 de ani, activând în domeniul fabricării de contoare inteligente pentru energie electrică și gaze naturale. Compania dispune de capacități de producție integrate, echipamente specializate, personal calificat și know-how tehnologic propriu.

În cadrul planului de reorganizare, societatea menționează că își va menține linia de producție activă, va valorifica spațiile excedentare prin închiriere și va atrage noi finanțări pentru relansarea activității.

PLAN DE REORGANIZARE AEM SA

2. Contracte comerciale existente

Conform Anexei 4 din plan, AEM SA are în derulare următoarele contracte comerciale strategice:

- Contract nr. 01/23 din 25.08.2023 cu Next Gaz Energy SRL – furnizare contoare gaze;
- Contract nr. 1342/26.06.2024 cu Alventes – furnizare aparatură de măsurare electrică.

Aceste contracte sunt în curs de executare și constituie surse de venit semnificative pentru perioada imediat următoare.

3. Prognoza și viabilitatea activității

Planul de reorganizare detaliază mai multe direcții strategice de relansare:

- menținerea producției curente;
- dezvoltarea de servicii adiacente (monitorizare, eficiență energetică);
- valorificarea prin închiriere a unor spații industriale;
- investiții în eficiență energetică internă;
- atragerea de capital prin credite și majorări de capital social.

În contextul actual, AEM SA este singura unitate industrială activă din zona de vest a țării care produce aparatură de măsurare de acest tip, ceea ce creează premisele unei relansări stabile și sustenabile.

4. Concluzie

Pe baza documentelor analizate, considerăm că activitatea comercială a AEM SA este viabilă și sustenabilă în cadrul reorganizării, planul propus fiind construit pe relații contractuale reale, infrastructură industrială activă și o strategie coerentă de relansare.

Se recomandă confirmarea planului, întrucât continuarea activității AEM SA este nu doar fezabilă, ci și necesară pentru păstrarea unui segment industrial strategic în România.

DOCTRINĂ RELEVANTĂ

1. Ion Turcu – „Legea insolvenței comentată” (Ed. C.H. Beck, 2015)

„Planul de reorganizare este un instrument de echilibru între interesul debitorului de a-și redresa activitatea și cel al creditorilor de a-și recupera creanțele în proporții mai bune decât în faliment. Confirmarea acestuia depinde nu doar de votul majorității creditorilor, ci și de caracterul său fezabil și rezonabil.”

Comentariu la art. 133 și 139:

- se subliniază necesitatea ca planul să prevadă *măsuri concrete, verificabile și finanțabile*;
- dacă planul nu arată surse certe de plată, judecătorul-sindic îl poate respinge chiar dacă a fost votat.

2. Gheorghe Piperea – „Tratat de insolvență” (Ed. C.H. Beck, 2019)

„Obligația planului de reorganizare este să descrie în mod credibil nu doar cum va fi redresată compania, ci și de unde provine fluxul de lichidități. Simpla speranță în credite ori în intrarea unor investitori nu echivalează cu o sursă certă de finanțare.”

Comentariu la art. 133 alin. (2) lit. d):

- planul trebuie să conțină *dovezi materiale privind atragerea de capital sau credite*, nu doar formulări generale;

PLAN DE REORGANIZARE AEM SA

- lipsa acestora poate determina instanța să respingă confirmarea planului, chiar dacă a fost votat favorabil.

3. Stancu Bîrsan – „Drept procesual civil” (aplicabil prin raportare la Codul de procedură civilă)
„Confirmarea planului de reorganizare are natura unei hotărâri cu caracter complex: instanța nu se rezumă la validarea votului creditorilor, ci trebuie să aprecieze legalitatea, oportunitatea și viabilitatea sa.”

Această idee este folosită în practica instanțelor pentru a sublinia că:

- chiar în prezența unui vot favorabil, planul poate fi **respins pentru lipsă de fundament economic** (ex: lipsă de surse, lipsă de măsuri operaționale realiste etc.).

4. Simona Miloș & Radu Bufan – „Legea insolvenței comentată și adnotată” (Ed. Universul Juridic, 2016)

„Planul de reorganizare este instrumentul prin care debitorul propune o metodă de achitare a pasivului, în condițiile în care reorganizarea activității este posibilă și preferabilă față de faliment. Cheia este demonstrarea fezabilității.”

Comentariu art. 132–134:

- planul trebuie susținut de un **plan de afaceri** ori **proiecții economice detaliate**;
- durata maximă de 4 ani este justificabilă doar cu analize financiare coerente;
- simpla dorință a debitorului nu este suficientă.

5. Practica judiciară citată în doctrină

„Judecătorul-sindic nu este un simplu notar al votului creditorilor, ci un garant al legalității și viabilității planului” – Citat în jurisprudența Tribunalului București (Sent. nr. 834/2021, comentată în doctrină).

ANALIZĂ – COTE ȘI PERIOADE DE PLATĂ A CREAȚELOR ÎN PLANUL AEM SA

Pag. 30–31

→ *Tabelul de sinteză privind categoriile de creanțe și sumele propuse la plată în plan* (inclusiv defalcarea pe categorii: garantate, salariale, bugetare, chirografare)

Pag. 36

→ *Principiile fundamentale și obiectivele reorganizării*

(se face referire la menținerea activității, protejarea creanțelor salariale și valorificarea superioară față de faliment)

Pag. 38–39 (Anexa 2)

→ *Distribuția anuală a plăților – eșalonare pe 4 ani*

(tabel cu sumele alocate pe fiecare an din perioada planului)

Pag. 39 – 57

→ *Comparația reorganizare vs. faliment*

(valori recuperabile în cele două scenarii, conform art. 139 alin. 1 lit. c din Legea nr. 85/2014)

Prezenta analiză vizează structura cotelor propuse pentru plata creanțelor și perioada eșalonării acestora, conform Planului de reorganizare AEM SA în dosarul nr. 824/30/2024 aflat pe rolul Tribunalului Timiș.

Datele utilizate în această analiză sunt extrase din Planul de reorganizare AEM SA după cum

PLAN DE REORGANIZARE AEM SA

urmează:

- Cotele și sumele aferente fiecărei categorii de creanțe – pag. 35
- Tabelul comparativ reorganizare vs. faliment – pag. 35
- Distribuția anuală a plăților – pag. 39 (Anexa 2)
- Justificări generale și principii financiare – pag. 11–16

1. Cote propuse pentru plata creanțelor

Tipul creanței	Creante înscrise în tabelul definitiv	Creante achitate prin planul de reorganizare	Procent	Creante achitate în caz de faliment al debitorului	Procent
	(lei)	(lei)		(lei)	
creanța garantată cf. art. 159, alin. 1, ct.3 din Legea 85/2014	116,570,897	80,971,470	69.46%	80,445,832.00	69.01%
creanța salariale cf. art. 161, pct.3 din Legea 85/2014	3,210,795	3,210,795	100.00%		0.00%
creanța bugetară cf. art. 161, pct.5 din Legea 85/2014	125,618,657	114,229,859	90.93%		0.00%
creanța chirografară cf. art. 161, ct.8 din Legea 85/2014	110,887,152	70,651,222	63.71%		0.00%
TOTAL	356,287,501	269,063,346		80,445,832.00	

2. Perioada de plată – eşalonare pe 4 ani

Planul propune o durată de 4 ani pentru executarea plăților, începând cu anul 2, conform art. 134 alin. (3) din Legea nr. 85/2014. Eşalonarea este structurată astfel:

Tip creanță	Creditori	Distribuții către creditorii				TOTAL
		Anul 1	Anul 2	Anul 3	Anul 4	
	cash la confirmarea planului	13,099,499				
	creanța garantată cf. art.159, alin. 1, pct.3 din Legea 85/2014	13,100,000	40,485,735	27,385,735		80,971,470
	creanța salariale cf. art. 161, pct.3 din Legea 85/2014		3,210,795			3,210,795
	creanța bugetară cf. art.161, pct.5 din Legea 85/2014		38,076,620	38,076,620	38,076,620	114,229,859
	Creanțe chirografare		10,000,000	30,000,000	30,651,222	70,651,222
	Total plăți prin plan	13,100,000	91,773,150	95,462,355	68,727,842	269.063.346

Anul	Suma plătită (lei)	Creanțe vizate
Anul 1	13.100.000	Pregătire relansare, eventual neafectate
Anul 2	91.773.150	Salariale (100%), 1/3 bugetare, parțial garantate și chirografare
Anul 3	95.462.355	2/3 bugetare, garantate, chirografare
Anul 4	68.727.842	Ultima tranșă garantate și chirografare

Plățile încep efectiv din anul 2, după perioada de consolidare operațională din anul 1.

PLAN DE REORGANIZARE AEM SA

3. Concluzie

Planul AEM SA propune cote realiste și echitabile de plată a creanțelor, cu o acoperire medie de peste 75% pentru toate creanțele, în condițiile în care falimentul ar genera doar aproximativ 22% recuperare doar pentru creanțele garantate. Plățile sunt eşalonate într-un mod sustenabil, cu respectarea termenului maxim legal și cu o distribuție favorabilă creditorilor.

Distribuirea integrală a creanțelor salariale și plata în proporție de peste 90% a celor bugetare reflectă o abordare corectă și echilibrată. Creanțele chirografare, de regulă cele mai afectate în insolvență, sunt acoperite într-o proporție remarcabilă (peste 63%).

Acest model de plată susține fezabilitatea planului și justifică opțiunea reorganizării ca alternativă superioară lichidării.

CAP. 8. ANEXE

ANEXA 1 — Tabel definitiv de creante — componenta grupe pentru vot plan.

ANEXA 2 - Structura financiara anuala; Programul de plata al creantelor

ANEXA 3 -Structura beneficiari

Anexele prezentului plan de reorganizare sunt parte componenta a acestuia.

Debitor,
AEM SA

Prin Administrator Special REPENICA IONEL



DEBITOR : AEM S.A.
Dosar nr.824/30/2024
Tribunalul Timis

TABEL DEFINITIV
cuprinzand creantele impotriva averii debitoarei AEM S.A

Consorțiu Expert SPRL- CTR SPRL
administrator judiciar
Nr.703/05.06.2025

Nr. Crt.	CREDITOR	ADRESA	Creante declarate de creditor			Creante recuperate de creditorii	Creante neinscrise in tabelul definitiv	Creante inscrise in tabelul definitiv, din care:	Pondere destinata in total creante cu drept de vot (%)	Rangul de prioritate
			total	debit	dobanzi, majorari si penalitati de intarziere, comisiioane					
1	EXIM BANCA ROMANEASCA SA	Bucuresti, str Barbu Delavrancea nr.6A, sector 1, e-mail itigli@eximbank.ro	80.971.470,00	80.971.470,00	-	-	-	80.971.470,00	22,7284%	creanta garantata cf. art.159, alin. 1, pct.3 din Legea 85/2014
2	DIRECTIA GENERALA REGIONALA A FINANTELOR PUBLICE BUCURESTI IN REPREZENTAREA Administratiei Sectorului 2 a Finantelor Publice (inalta DIRECTIA GENERALA REGIONALA A FINANTELOR PUBLICE BUCURESTI)	Bucuresti, str. Speranței nr.40, sector 2, e-mail juridic.mb@mfinante.ro; cersina /apocsa.mb@anaf.ro	28.374.961,00	29.374.961,00	-	-	-	29.374.961,00	8,2447%	creanta bugetara garantata cf. art.159, alin. 1, pct.3 din Legea 85/2014
3	Directia Fiscala a Mun.Timisora	Timisoara, B-oul M.Eminescu nr.2B, e-mail office@dfmt.ro	547.400,00	547.400,00	-	-	-	547.400,00	0,1536%	creanta garantata cf. art.159, alin. 1, pct.3 din Legea 85/2014
4	DORNEANU ONISIM	Sediul procesual ales la Av. Veitfel & Asociatii SCA, Bucuresti, sector 2, str. Thomas Masaryk, nr.17, email office@scavta.ro	5.877.066,00	5.877.066,00	-	-	-	5.877.066,00	1,5924%	creanta garantata cf. art.159, alin. 1, pct.3 din Legea 85/2014
5	ADOCHE ELENA LAVINIA	Romania	11.389,00	11.389,00	-	-	-	1.920,00	0,0005%	creante salariale cf. art.161, pct.3 din Legea 85/2014
6	AGACHE STELUTA CARMEN	Romania	9.132,00	9.132,00	-	-	-	1.470,00	0,0004%	creante salariale cf. art.161, pct.3 din Legea 85/2014
7	AGAVRILIOAE IRINA	Romania	13.327,00	13.327,00	-	-	-	2.700,00	0,0008%	creante salariale cf. art.161, pct.3 din Legea 85/2014
8	Ananuta Ramona	Romania	1.767,00	1.767,00	-	-	-	1.767,00	0,0005%	creante salariale cf. art.161, pct.3 din Legea 85/2014
9	ANCA NICOLA REMUS MARCEL	Romania	40.890,00	40.890,00	-	-	-	9.735,00	0,0027%	creante salariale cf. art.161, pct.3 din Legea 85/2014
10	ANCLUTA MARIANA	Romania	13.815,00	13.815,00	-	-	-	2.700,00	0,0008%	creante salariale cf. art.161, pct.3 din Legea 85/2014
11	ANDE DOMINICA	Romania	13.856,00	13.856,00	-	-	-	2.880,00	0,0008%	creante salariale cf. art.161, pct.3 din Legea 85/2014
12	ANDRA SERGIU	Romania	39.253,00	39.253,00	-	-	-	4.060,00	0,0011%	creante salariale cf. art.161, pct.3 din Legea 85/2014

13	ANDREI ANDREEA VIOLETA	Romania	14.037,00	14.037,00	-	-	-	-	10.849	-	3.188,00	0,00039%	creante salariale cf. art.161, pct.3 din Legea 85/2014
14	ANDRONACHE MARIAN	Romania	17.885,00	17.885,00	-	-	-	-	3.627	-	14.258,00	0,0040%	creante salariale cf. art.161, pct.3 din Legea 85/2014
15	ANGHELAS LACRIMIOARA GABRIELA	Romania	14.004,00	14.004,00	-	-	-	-	10.757	-	3.247,00	0,0008%	creante salariale cf. art.161, pct.3 din Legea 85/2014
16	ANGHEAS NICOLAE	Romania	14.007,00	14.007,00	-	-	-	-	11.897	-	2.310,00	0,0006%	creante salariale cf. art.161, pct.3 din Legea 85/2014
17	ARADEAN CORINA SNEJENA	Romania	11.150,00	11.150,00	-	-	-	-	8.840	-	2.310,00	0,0008%	creante salariale cf. art.161, pct.3 din Legea 85/2014
18	ARCANIA VIORREL	Romania	20.457,00	20.457,00	-	-	-	-	17.817	-	2.640,00	0,0007%	creante salariale cf. art.161, pct.3 din Legea 85/2014
19	BABALEAN ALINA MARIA	Romania	32.494,00	31.094,00	-	-	1.400,00	-	27.704	-	4.790,00	0,0013%	creante salariale cf. art.161, pct.3 din Legea 85/2014
20	BABARCI ALIN	Romania	14.739,00	14.739,00	-	-	-	-	11.709	-	3.030,00	0,0009%	creante salariale cf. art.161, pct.3 din Legea 85/2014
21	BABICIANU FLORENTINA	Romania	13.900,00	13.900,00	-	-	-	-	11.350	-	2.550,00	0,0007%	creante salariale cf. art.161, pct.3 din Legea 85/2014
22	BACILA IUBISA	Romania	27.857,00	27.857,00	-	-	-	-	25.967	-	1.890,00	0,0005%	creante salariale cf. art.161, pct.3 din Legea 85/2014
23	BACILA ADRIANI	Romania	35.685,00	35.685,00	-	-	-	-	32.925	-	2.760,00	0,0008%	creante salariale cf. art.161, pct.3 din Legea 85/2014
24	BACILA CRISTIAN	Romania	38.882,00	37.492,00	-	-	1.400,00	-	34.372	-	4.520,00	0,0013%	creante salariale cf. art.161, pct.3 din Legea 85/2014
25	BADALUTA VERGINIA	Romania	9.878,00	9.878,00	-	-	-	-	7.728	-	1.950,00	0,0005%	creante salariale cf. art.161, pct.3 din Legea 85/2014
26	BAILA VERONICA	Romania	18.813,00	18.813,00	-	-	-	-	8.399	-	10.414,00	0,0029%	creante salariale cf. art.161, pct.3 din Legea 85/2014
27	BAISAN MARIA-IONELA	Romania	120,00	120,00	-	-	-	-	120,00	-	0,0000%	0,0000%	creante salariale cf. art.161, pct.3 din Legea 85/2014
28	BALACEANU DAN	Romania	6.734,00	6.734,00	-	-	-	-	5.564	-	1.170,00	0,0003%	creante salariale cf. art.161, pct.3 din Legea 85/2014
29	BALACFANU LAVINIA ALINA	Romania	14.283,00	14.263,00	-	-	-	-	11.293	-	2.970,00	0,0008%	creante salariale cf. art.161, pct.3 din Legea 85/2014
30	BALCU IULIANA IUDIKO	Romania	11.441,00	11.441,00	-	-	-	-	8.802	-	2.639,00	0,0007%	creante salariale cf. art.161, pct.3 din Legea 85/2014
31	BALOGH LINDA MARIA	Romania	26.044,00	24.644,00	-	-	1.400,00	-	20.924	-	5.120,00	0,0014%	creante salariale cf. art.161, pct.3 din Legea 85/2014
32	BALULESCU CONSTANTA ADFIA	Romania	22.461,00	22.461,00	-	-	-	-	18.621	-	3.840,00	0,0011%	creante salariale cf. art.161, pct.3 din Legea 85/2014
33	BARANYAI ANDREI	Romania	7.513,00	7.513,00	-	-	-	-	6.453	-	1.080,00	0,0003%	creante salariale cf. art.161, pct.3 din Legea 85/2014

34	BARBULESCU CONSTANTINA VIORIC	Romania	14.115,00	14.115,00	-	-	-	-	10.489	-	3.826,00	0,0010%	creante salariale cf. art.161, pct.3 din Legea 85/2014
35	BARBULESCU ILEANA LOREDANA	Romania	5.389,00	5.389,00	-	-	-	-	4.819	-	670,00	0,0002%	creante salariale cf. art.161, pct.3 din Legea 85/2014
36	BARTH CHIRODEA IONEL	Romania	6.579,00	6.579,00	-	-	-	-	5.849	-	830,00	0,0002%	creante salariale cf. art.161, pct.3 din Legea 85/2014
37	BASARAB ILE ADRIAN	Romania	19.498,00	19.498,00	-	-	-	-	16.348	-	3.150,00	0,0009%	creante salariale cf. art.161, pct.3 din Legea 85/2014
38	BEDE (ANITA) CASIANA MONICA	Romania	3.075,00	3.075,00	-	-	-	-	2.371	-	704,00	0,0002%	creante salariale cf. art.161, pct.3 din Legea 85/2014
39	BEIAN ADRIANA	Romania	15.655,00	15.655,00	-	-	-	-	12.625	-	3.030,00	0,0009%	creante salariale cf. art.161, pct.3 din Legea 85/2014
40	BELCIUG IOSIF	Romania	27.660,00	27.660,00	-	-	-	-	24.360	-	3.300,00	0,0009%	creante salariale cf. art.161, pct.3 din Legea 85/2014
41	BENCZE MARIA	Romania	12.430,00	12.430,00	-	-	-	-	7.943	-	4.487,00	0,0013%	creante salariale cf. art.161, pct.3 din Legea 85/2014
42	BENKE VIORICA	Romania	2.771,00	2.771,00	-	-	-	-	2.661	-	120,00	0,0000%	creante salariale cf. art.161, pct.3 din Legea 85/2014
43	BERG ROBERT	Romania	14.285,00	14.285,00	-	-	-	-	11.855	-	2.430,00	0,0007%	creante salariale cf. art.161, pct.3 din Legea 85/2014
44	BIDASCA NICOLETA	Romania	10.434,00	10.434,00	-	-	-	-	8.274	-	2.160,00	0,0006%	creante salariale cf. art.161, pct.3 din Legea 85/2014
45	BIHUNETI ILEANA	Romania	15.481,00	15.481,00	-	-	-	-	13.021	-	2.460,00	0,0007%	creante salariale cf. art.161, pct.3 din Legea 85/2014
46	BIRO ADRIANA	Romania	13.168,00	13.168,00	-	-	-	-	10.528	-	2.640,00	0,0007%	creante salariale cf. art.161, pct.3 din Legea 85/2014
47	BIRO SOFIA IBOLYA	Romania	8.265,00	8.265,00	-	-	-	-	6.885	-	1.380,00	0,0004%	creante salariale cf. art.161, pct.3 din Legea 85/2014
48	BLAJ ILDIKO	Romania	4.402,00	4.402,00	-	-	-	-	3.952	-	450,00	0,0001%	creante salariale cf. art.161, pct.3 din Legea 85/2014
49	BLEAU FLORENTINA DANIELA	Romania	13.504,00	13.504,00	-	-	-	-	11.044	-	2.460,00	0,0007%	creante salariale cf. art.161, pct.3 din Legea 85/2014
50	BLEJAN NICOLAE	Romania	3.874,00	3.874,00	-	-	-	-	3.454	-	420,00	0,0001%	creante salariale cf. art.161, pct.3 din Legea 85/2014
51	BOBOLCSE DUMITRUJ	Romania	13.887,00	13.887,00	-	-	-	-	11.187	-	2.700,00	0,0008%	creante salariale cf. art.161, pct.3 din Legea 85/2014
52	BOC SIMONA IONELA	Romania	13.735,00	13.735,00	-	-	-	-	10.975	-	2.760,00	0,0008%	creante salariale cf. art.161, pct.3 din Legea 85/2014
53	BODICI LOREDANA	Romania	10.294,00	10.294,00	-	-	-	-	8.224	-	2.010,00	0,0006%	creante salariale cf. art.161, pct.3 din Legea 85/2014
54	BOGDAN EUGENIA VERONICA	Romania	12.783,00	12.783,00	-	-	-	-	10.413	-	2.370,00	0,0007%	creante salariale cf. art.161, pct.3 din Legea 85/2014

55	BOIESAN MARIAN SILVIU	Romania	24.349,00	24.349,00	-	-	-	-	20.389	-	3.960,00	0,0011%	creante salariale cf. art.161, pct.3 din Legea 85/2014
56	Boiesan Marius	Romania	1.319,00	1.319,00	-	-	-	-	-	-	1.318,00	0,0004%	creante salariale cf. art.161, pct.3 din Legea 85/2014
57	BONDAR BOGDAN - CATALIN	Romania	450,00	450,00	-	-	-	-	-	-	450,00	0,0001%	creante salariale cf. art.161, pct.3 din Legea 85/2014
58	BONITA ALINA GABRIELA	Romania	8.740,00	8.740,00	-	-	-	-	6.670	-	2.070,00	0,0008%	creante salariale cf. art.161, pct.3 din Legea 85/2014
59	BORCA ELENA	Romania	13.393,00	13.393,00	-	-	-	-	11.083	-	2.310,00	0,0008%	creante salariale cf. art.161, pct.3 din Legea 85/2014
60	BORCEA VIOREL	Romania	26.869,00	26.869,00	-	-	-	-	22.909	-	3.960,00	0,0011%	creante salariale cf. art.161, pct.3 din Legea 85/2014
61	BORCOS LILI	Romania	570,00	570,00	-	-	-	-	-	-	570,00	0,0002%	creante salariale cf. art.161, pct.3 din Legea 85/2014
62	BORDEANU MIHAELA	Romania	19.011,00	19.011,00	-	-	-	-	15.291	-	3.720,00	0,0010%	creante salariale cf. art.161, pct.3 din Legea 85/2014
63	BORSOS GORJANA	Romania	13.566,00	13.566,00	-	-	-	-	11.016	-	2.550,00	0,0007%	creante salariale cf. art.161, pct.3 din Legea 85/2014
64	BOSCU IASMIN	Romania	39.549,00	39.549,00	-	-	-	-	35.949	-	3.600,00	0,0010%	creante salariale cf. art.161, pct.3 din Legea 85/2014
65	BOTA LUCIA XENIA	Romania	14.691,00	14.691,00	-	-	-	-	-	-	14.691,00	0,0041%	creante salariale cf. art.161, pct.3 din Legea 85/2014
66	BÖTTKE RENATE ELISABETA	Romania	14.395,00	14.395,00	-	-	-	-	11.725	-	2.670,00	0,0007%	creante salariale cf. art.161, pct.3 din Legea 85/2014
67	BRINDUSESCU IOAN SORIN	Romania	28.878,00	28.878,00	-	-	-	-	24.768	-	4.110,00	0,0012%	creante salariale cf. art.161, pct.3 din Legea 85/2014
68	BULCIU LAURENTIU FLORIN	Romania	23.072,00	23.072,00	-	-	-	-	19.652	-	3.420,00	0,0010%	creante salariale cf. art.161, pct.3 din Legea 85/2014
69	BUGA FLORE	Romania	14.292,00	14.292,00	-	-	-	-	12.012	-	2.280,00	0,0006%	creante salariale cf. art.161, pct.3 din Legea 85/2014
70	BUIDEI DIANA	Romania	34.088,00	34.088,00	-	-	-	-	30.218	-	3.870,00	0,0011%	creante salariale cf. art.161, pct.3 din Legea 85/2014
71	BULAI DIANA	Romania	13.987,00	13.987,00	-	-	-	-	11.137	-	2.850,00	0,0008%	creante salariale cf. art.161, pct.3 din Legea 85/2014
72	BULAI EMANUEL VIOREL	Romania	21.393,00	21.393,00	-	-	-	-	12.544	-	8.839,00	0,0025%	creante salariale cf. art.161, pct.3 din Legea 85/2014
73	BULIGA DANUTA NICOLETA	Romania	15.759,00	15.759,00	-	-	-	-	13.298	-	2.460,00	0,0007%	creante salariale cf. art.161, pct.3 din Legea 85/2014
74	BURER EMILIA LILIANA	Romania	9.540,00	9.540,00	-	-	-	-	7.680	-	1.860,00	0,0005%	creante salariale cf. art.161, pct.3 din Legea 85/2014
75	BURNAZ CLAUDIU	Romania	19.383,00	19.383,00	-	-	-	-	11.332	-	8.051,00	0,0023%	creante salariale cf. art.161, pct.3 din Legea 85/2014

76	BURVAZ DANIELA ADINA	Romania	11.672,00	11.672,00	-	-	-	-	9.542	-	2.130,00	0,0006%	creante salariale cf. art.161, pct.3 din Legea 85/2014
77	BURTEA IOANA	Romania	14.418,00	14.418,00	-	-	-	-	11.748	-	2.870,00	0,0007%	creante salariale cf. art.161, pct.3 din Legea 85/2014
78	BUSTEA DANIELA	Romania	12.651,00	12.651,00	-	-	-	-	10.251	-	2.400,00	0,0007%	creante salariale cf. art.161, pct.3 din Legea 85/2014
79	BUZIC EUGENIA IOANA	Romania	3.004,00	3.004,00	-	-	-	-	2.374	-	630,00	0,0002%	creante salariale cf. art.161, pct.3 din Legea 85/2014
80	CACIULA MIRCEA	Romania	12.972,00	12.972,00	-	-	-	-	9.097	-	3.875,00	0,0011%	creante salariale cf. art.161, pct.3 din Legea 85/2014
81	CADARIU MIHAI	Romania	57.120,00	57.120,00	-	-	-	-	42.510	-	14.610,00	0,0041%	creante salariale cf. art.161, pct.3 din Legea 85/2014
82	CAMICIUC ELENA	Romania	13.276,00	13.276,00	-	-	-	-	10.846	-	2.430,00	0,0007%	creante salariale cf. art.161, pct.3 din Legea 85/2014
83	CANACHEU MIHAI	Romania	33.591,00	33.591,00	-	-	-	-	30.591	-	3.000,00	0,0008%	creante salariale cf. art.161, pct.3 din Legea 85/2014
84	CAPUSAN CIPRIAN FLORIN	Romania	17.801,00	17.801,00	-	-	-	-	13.541	-	4.260,00	0,0012%	creante salariale cf. art.161, pct.3 din Legea 85/2014
85	CARDOS LAVINIA	Romania	9.891,00	9.891,00	-	-	-	-	8.001	-	1.890,00	0,0005%	creante salariale cf. art.161, pct.3 din Legea 85/2014
86	CARPUS RODICA	Romania	13.610,00	13.610,00	-	-	-	-	11.030	-	2.580,00	0,0007%	creante salariale cf. art.161, pct.3 din Legea 85/2014
87	CATALINCESCU ANGELA EUGENIA	Romania	23.204,00	23.204,00	-	-	-	-	20.144	-	3.060,00	0,0009%	creante salariale cf. art.161, pct.3 din Legea 85/2014
88	CATANA GIANINA FLORIANA	Romania	4.367,00	4.367,00	-	-	-	-	3.857	-	510,00	0,0001%	creante salariale cf. art.161, pct.3 din Legea 85/2014
89	CATANOIU FLOREA	Romania	14.906,00	14.906,00	-	-	-	-	11.846	-	3.060,00	0,0008%	creante salariale cf. art.161, pct.3 din Legea 85/2014
90	CATAU CAMELIA	Romania	13.015,00	13.015,00	-	-	-	-	10.405	-	2.610,00	0,0007%	creante salariale cf. art.161, pct.3 din Legea 85/2014
91	CATAU IONEL MIHAI	Romania	19.495,00	19.495,00	-	-	-	-	16.185	-	3.300,00	0,0008%	creante salariale cf. art.161, pct.3 din Legea 85/2014
92	CENGERH JULIETA LETITIA	Romania	13.940,00	13.940,00	-	-	-	-	11.090	-	2.850,00	0,0008%	creante salariale cf. art.161, pct.3 din Legea 85/2014
93	CERNESCU NICOLETA	Romania	15.189,00	15.189,00	-	-	-	-	12.849	-	2.340,00	0,0007%	creante salariale cf. art.161, pct.3 din Legea 85/2014
94	CHELBA FLORENTINA CRINA	Romania	7.027,00	7.027,00	-	-	-	-	8.007	-	1.020,00	0,0003%	creante salariale cf. art.161, pct.3 din Legea 85/2014
95	CHEPTROSU COSMIN LORIN	Romania	12.995,00	12.995,00	-	-	-	-	9.935	-	3.060,00	0,0009%	creante salariale cf. art.161, pct.3 din Legea 85/2014
96	CHERA MIOARA	Romania	17.203,00	17.203,00	-	-	-	-	9.691	-	7.512,00	0,0021%	creante salariale cf. art.161, pct.3 din Legea 85/2014

97	CHEVERESAN IDAN SORIN	Romania	18.362,00	18.362,00	-	-	-	-	16.442	-	1.820,00	0,0005%	creante salariale cf. art.161, pct.3 din Legea 85/2014
98	CHEVERESAN ELEONORA	Romania	5.742,00	5.742,00	-	-	-	-	-	-	5.742,00	0,0016%	creante salariale cf. art.161, pct.3 din Legea 85/2014
99	CHIRIAIA LILIANA FELICIA	Romania	10.311,00	10.311,00	-	-	-	-	8.541	-	1.770,00	0,0005%	creante salariale cf. art.161, pct.3 din Legea 85/2014
100	CHIRCU DANIELA	Romania	17.374,00	17.374,00	-	-	-	-	14.764	-	2.610,00	0,0007%	creante salariale cf. art.161, pct.3 din Legea 85/2014
101	CHIS MARIODARA	Romania	13.867,00	13.867,00	-	-	-	-	11.167	-	2.700,00	0,0008%	creante salariale cf. art.161, pct.3 din Legea 85/2014
102	CHISAVU VERONICA DANIELA	Romania	11.591,00	11.591,00	-	-	-	-	9.781	-	1.800,00	0,0005%	creante salariale cf. art.161, pct.3 din Legea 85/2014
103	CHITRIUC MARIA	Romania	14.080,00	14.080,00	-	-	-	-	11.050	-	3.030,00	0,0009%	creante salariale cf. art.161, pct.3 din Legea 85/2014
104	CINTEC ADRIAN	Romania	15.226,00	15.226,00	-	-	-	-	12.196	-	3.030,00	0,0009%	creante salariale cf. art.161, pct.3 din Legea 85/2014
105	CIOBANU IONICA	Romania	16.237,00	16.237,00	-	-	-	-	11.947	-	4.290,00	0,0012%	creante salariale cf. art.161, pct.3 din Legea 85/2014
106	CIOHOTA DANIELA ROZALIA	Romania	1.373,00	1.373,00	-	-	-	-	1.103	-	270,00	0,0001%	creante salariale cf. art.161, pct.3 din Legea 85/2014
107	CIOCINITU ALINA LOREDANA	Romania	8.679,00	8.679,00	-	-	-	-	7.289	-	1.410,00	0,0004%	creante salariale cf. art.161, pct.3 din Legea 85/2014
108	CIOLAC EDITH	Romania	13.842,00	13.842,00	-	-	-	-	11.562	-	2.280,00	0,0006%	creante salariale cf. art.161, pct.3 din Legea 85/2014
109	CIPIEU CARABUSE NICOLIN EMILIA	Romania	17.853,00	17.853,00	-	-	-	-	14.523	-	3.330,00	0,0009%	creante salariale cf. art.161, pct.3 din Legea 85/2014
110	CIRTOG MARIA GERMINA	Romania	30,00	30,00	-	-	-	-	-	-	30,00	0,0000%	creante salariale cf. art.161, pct.3 din Legea 85/2014
111	CISMARU LETITIA	Romania	7.169,00	7.169,00	-	-	-	-	5.999	-	1.170,00	0,0003%	creante salariale cf. art.161, pct.3 din Legea 85/2014
112	CIURCAS ALEXANDRU CIPRIAN	Romania	10.964,00	10.964,00	-	-	-	-	9.404	-	1.560,00	0,0004%	creante salariale cf. art.161, pct.3 din Legea 85/2014
113	CIURESCU MARIA	Romania	13.201,00	13.201,00	-	-	-	-	10.651	-	2.550,00	0,0007%	creante salariale cf. art.161, pct.3 din Legea 85/2014
114	CIURSA BIANCA EUGENIA	Romania	13.798,00	13.798,00	-	-	-	-	11.008	-	2.790,00	0,0008%	creante salariale cf. art.161, pct.3 din Legea 85/2014
115	COBOC NICOLETA	Romania	73.403,00	73.403,00	-	-	-	-	42.510	-	30.893,00	0,0087%	creante salariale cf. art.161, pct.3 din Legea 85/2014
116	COBZARU OANA LILIANA	Romania	13.326,00	13.326,00	-	-	-	-	10.836	-	2.490,00	0,0007%	creante salariale cf. art.161, pct.3 din Legea 85/2014
117	COCHICI CONSTANTIN	Romania	189.786,00	189.786,00	-	-	-	1.400,00	-	-	189.786,00	0,0533%	creante salariale cf. art.161, pct.3 din Legea 85/2014

118	EKOANA ROMICA	Romania	13.843,00	13.843,00	-	-	-	-	11.033	-	-	2.810,00	0,0007%	creanta salariale cf. art.161, pct.3 din Legea 85/2014
119	COCOANA VASILE	Romania	11.017,00	11.017,00	-	-	-	-	8.827	-	-	2.190,00	0,0006%	creanta salariale cf. art.161, pct.3 din Legea 85/2014
120	COJOCARI GABRIELA ADINA	Romania	8.103,00	8.103,00	-	-	-	-	6.003	-	-	2.100,00	0,0006%	creanta salariale cf. art.161, pct.3 din Legea 85/2014
121	COJOCARU MARIA SPERANTA	Romania	16.124,00	16.124,00	-	-	-	-	13.904	-	-	2.220,00	0,0008%	creanta salariale cf. art.161, pct.3 din Legea 85/2014
122	COMLAN FREIUIS TARCISIUS LUCIU	Romania	24.327,00	24.327,00	-	-	-	-	20.517	-	-	3.810,00	0,0011%	creanta salariale cf. art.161, pct.3 din Legea 85/2014
123	CONDEI ELENA	Romania	11.223,00	11.223,00	-	-	-	-	8.913	-	-	2.310,00	0,0008%	creanta salariale cf. art.161, pct.3 din Legea 85/2014
124	CONDRAZ FLORINA ANDREEA	Romania	9.539,00	9.539,00	-	-	-	-	8.639	-	-	600,00	0,0002%	creanta salariale cf. art.161, pct.3 din Legea 85/2014
125	CORDUNEANU CRISTINA	Romania	16.858,00	16.858,00	-	-	-	-	14.278	-	-	2.580,00	0,0007%	creanta salariale cf. art.161, pct.3 din Legea 85/2014
126	COSLEBA ALEXANDRA ANAMARIA	Romania	14.903,00	14.903,00	-	-	-	-	12.173	-	-	2.730,00	0,0008%	creanta salariale cf. art.161, pct.3 din Legea 85/2014
127	COSLEBA GHEORGHE ANTONIU	Romania	1.699,00	1.699,00	-	-	-	-	1.369	-	-	330,00	0,0001%	creanta salariale cf. art.161, pct.3 din Legea 85/2014
128	COSLEBA LUMINITA VERGINIA	Romania	1.723,00	1.723,00	-	-	-	-	1.273	-	-	450,00	0,0001%	creanta salariale cf. art.161, pct.3 din Legea 85/2014
129	COSOVAN LOREDANA FLORINA	Romania	43.182,00	43.182,00	-	-	-	-	39.492	-	-	3.690,00	0,0010%	creanta salariale cf. art.161, pct.3 din Legea 85/2014
130	COSOVAN ETELCA	Romania	14.898,00	14.898,00	-	-	-	-	11.478	-	-	3.420,00	0,0010%	creanta salariale cf. art.161, pct.3 din Legea 85/2014
131	COSTEA ADRIANA	Romania	36.471,00	35.071,00	-	-	1.400,00	-	31.171	-	-	5.300,00	0,0015%	creanta salariale cf. art.161, pct.3 din Legea 85/2014
132	COSTEA ALINA	Romania	10.790,00	10.790,00	-	-	-	-	8.670	-	-	1.920,00	0,0005%	creanta salariale cf. art.161, pct.3 din Legea 85/2014
133	COSTEA CORINA ANGELINA	Romania	11.482,00	11.482,00	-	-	-	-	7.902	-	-	3.580,00	0,0010%	creanta salariale cf. art.161, pct.3 din Legea 85/2014
134	COSTEA EUGENIA	Romania	18.550,00	18.130,00	-	-	1.400,00	-	15.280	-	-	4.250,00	0,0012%	creanta salariale cf. art.161, pct.3 din Legea 85/2014
135	COSTEA SORINEL OVIDIU	Romania	13.812,00	13.812,00	-	-	-	-	11.232	-	-	2.580,00	0,0007%	creanta salariale cf. art.161, pct.3 din Legea 85/2014
136	COSTIN VICTORITA	Romania	5.412,00	5.412,00	-	-	-	-	4.698	-	-	714,00	0,0002%	creanta salariale cf. art.161, pct.3 din Legea 85/2014
137	CRACIUN DANIEL IONUT	Romania	28.996,00	28.996,00	-	-	-	-	25.246	-	-	3.150,00	0,0009%	creanta salariale cf. art.161, pct.3 din Legea 85/2014
138	CRACIUN FLORIN	Romania	53.754,00	53.754,00	-	-	-	-	42.510	-	-	11.244,00	0,0032%	creanta salariale cf. art.161, pct.3 din Legea 85/2014

139	CRAIU COSTEL	Romania	12.359,00	12.359,00	-	-	-	-	10.229	-	2.130,00	0,0006%	creante salariale cf. art.161, pct.3 din Legea 85/2014
140	CRAIU MARIA	Romania	16.865,00	16.865,00	-	-	-	-	13.835	-	3.030,00	0,0009%	creante salariale cf. art.161, pct.3 din Legea 85/2014
141	CRAIU RADU	Romania	15.223,00	15.223,00	-	-	-	-	13.483	-	1.740,00	0,0005%	creante salariale cf. art.161, pct.3 din Legea 85/2014
142	CRISTE NICOLITA	Romania	12.784,00	12.784,00	-	-	-	-	10.324	-	2.460,00	0,0007%	creante salariale cf. art.161, pct.3 din Legea 85/2014
143	CRISTEA ALEXANDRU	Romania	13.802,00	13.802,00	-	-	-	-	10.382	-	3.420,00	0,0010%	creante salariale cf. art.161, pct.3 din Legea 85/2014
144	CROTORIU CRISTINA	Romania	17.261,00	17.261,00	-	-	-	-	14.381	-	2.880,00	0,0008%	creante salariale cf. art.161, pct.3 din Legea 85/2014
145	CSOKANY LUMINITA	Romania	13.609,00	13.609,00	-	-	-	-	11.119	-	2.490,00	0,0007%	creante salariale cf. art.161, pct.3 din Legea 85/2014
146	DAIA DALIA ANDREEA	Romania	4.160,00	4.160,00	-	-	-	-	3.350	-	810,00	0,0002%	creante salariale cf. art.161, pct.3 din Legea 85/2014
147	DAMESCU LOREDANA CLAUDIA	Romania	18.667,00	18.667,00	-	-	-	-	14.862	-	4.005,00	0,0011%	creante salariale cf. art.161, pct.3 din Legea 85/2014
148	DANILA FLORIN DUMITRU	Romania	34.017,00	34.017,00	-	-	-	-	30.957	-	3.060,00	0,0009%	creante salariale cf. art.161, pct.3 din Legea 85/2014
149	DANILA MARIA	Romania	29.306,00	29.306,00	-	-	-	-	25.616	-	3.690,00	0,0010%	creante salariale cf. art.161, pct.3 din Legea 85/2014
150	DARIE MIHAI	Romania	33.993,00	33.993,00	-	-	-	-	-	-	33.993,00	0,0085%	creante salariale cf. art.161, pct.3 din Legea 85/2014
151	DASCALSCU COZMA RODICA	Romania	14.368,00	14.368,00	-	-	-	-	11.728	-	2.640,00	0,0007%	creante salariale cf. art.161, pct.3 din Legea 85/2014
152	DECIOV ELENA	Romania	11.682,00	11.682,00	-	-	-	-	9.652	-	2.130,00	0,0006%	creante salariale cf. art.161, pct.3 din Legea 85/2014
153	DECLUSARA SITA	Romania	13.715,00	13.715,00	-	-	-	-	11.015	-	2.700,00	0,0008%	creante salariale cf. art.161, pct.3 din Legea 85/2014
154	DEMETER VATIU AURELIA ADINA	Romania	16.943,00	16.943,00	-	-	-	-	13.883	-	3.060,00	0,0009%	creante salariale cf. art.161, pct.3 din Legea 85/2014
155	DINCA SABIN DANIEL	Romania	35.316,00	35.316,00	-	-	-	-	31.416	-	3.900,00	0,0011%	creante salariale cf. art.161, pct.3 din Legea 85/2014
156	DOANCA ICANA	Romania	12.990,00	12.990,00	-	-	-	-	10.200	-	2.790,00	0,0008%	creante salariale cf. art.161, pct.3 din Legea 85/2014
157	DOBOS OLIMPIA RAMONA	Romania	29.221,00	29.221,00	-	-	-	-	25.861	-	3.360,00	0,0009%	creante salariale cf. art.161, pct.3 din Legea 85/2014
158	DOBRA ANDREEA	Romania	13.629,00	13.629,00	-	-	-	-	10.929	-	2.700,00	0,0008%	creante salariale cf. art.161, pct.3 din Legea 85/2014
159	DOWCEA DIANA JENI	Romania	21.921,00	21.921,00	-	-	-	-	17.751	-	4.170,00	0,0012%	creante salariale cf. art.161, pct.3 din Legea 85/2014

160	DOSA IOLANDA	Romania	15.740,00	15.740,00	-	-	-	-	12.620	-	3.120,00	0,0008%	creante salariale cf. art.161, pct.3 din Legea 85/2014
161	DRAGALINA ECATERINA	Romania	13.101,00	13.101,00	-	-	-	-	11.091	-	2.010,00	0,0000%	creante salariale cf. art.161, pct.3 din Legea 85/2014
162	DRAGAN ALICIA CORINA	Romania	11.151,00	11.151,00	-	-	-	-	8.871	-	2.280,00	0,0006%	creante salariale cf. art.161, pct.3 din Legea 85/2014
163	DRAGAN ANDREI RAZVAN	Romania	13.444,00	13.444,00	-	-	-	-	15.804	-	2.840,00	0,0007%	creante salariale cf. art.161, pct.3 din Legea 85/2014
164	DRAGHIA NICOLAE ADRIAN	Romania	11.214,00	11.214,00	-	-	-	-	8.874	-	2.340,00	0,0007%	creante salariale cf. art.161, pct.3 din Legea 85/2014
165	DRAGHICI MIREL	Romania	18.692,00	18.692,00	-	-	-	-	15.272	-	3.420,00	0,0010%	creante salariale cf. art.161, pct.3 din Legea 85/2014
166	DRAGUT IONELA CORNELIA	Romania	34.801,00	34.801,00	-	-	-	-	31.801	-	3.000,00	0,0008%	creante salariale cf. art.161, pct.3 din Legea 85/2014
167	DRAGUTA ADRIANA	Romania	15.023,00	15.023,00	-	-	-	-	12.443	-	2.580,00	0,0007%	creante salariale cf. art.161, pct.3 din Legea 85/2014
168	DIUCA MONICA	Romania	13.066,00	13.066,00	-	-	-	-	10.666	-	2.400,00	0,0007%	creante salariale cf. art.161, pct.3 din Legea 85/2014
169	DUMITRANA ELENA	Romania	13.475,00	13.475,00	-	-	-	-	10.775	-	2.700,00	0,0008%	creante salariale cf. art.161, pct.3 din Legea 85/2014
170	DUMITRASCU MIRELA	Romania	14.022,00	14.022,00	-	-	-	-	1.878	-	12.143,00	0,0034%	creante salariale cf. art.161, pct.3 din Legea 85/2014
171	DUMITRASCU STELA	Romania	16.566,00	16.566,00	-	-	-	-	13.026	-	2.940,00	0,0008%	creante salariale cf. art.161, pct.3 din Legea 85/2014
172	DUMITRESCU SAMMY SEBASTIAN	Romania	45.957,00	45.957,00	-	-	-	-	42.417	-	3.540,00	0,0010%	creante salariale cf. art.161, pct.3 din Legea 85/2014
173	DUMITRU GABRIELA IRINA	Romania	13.742,00	13.742,00	-	-	-	-	11.012	-	2.730,00	0,0008%	creante salariale cf. art.161, pct.3 din Legea 85/2014
174	DUMITRU IDAN	Romania	27.282,00	27.282,00	-	-	-	-	24.172	-	3.090,00	0,0009%	creante salariale cf. art.161, pct.3 din Legea 85/2014
175	DUMITRU OVIDIU FLORIN	Romania	36.377,00	36.377,00	-	1.400,00	-	-	31.077	-	5.300,00	0,0015%	creante salariale cf. art.161, pct.3 din Legea 85/2014
176	ENASESCU DIANA GEORGIANA	Romania	13.354,00	13.354,00	-	-	-	-	10.347	-	3.007,00	0,0008%	creante salariale cf. art.161, pct.3 din Legea 85/2014
177	ENASONI VASILE	Romania	15.373,00	15.373,00	-	-	-	-	12.493	-	2.880,00	0,0008%	creante salariale cf. art.161, pct.3 din Legea 85/2014
178	ENE CLAUDIU DANIEL	Romania	2.962,00	2.962,00	-	-	-	-	2.212	-	780,00	0,0002%	creante salariale cf. art.161, pct.3 din Legea 85/2014
179	EPUREANU GHEORGHE	Romania	20.845,00	20.845,00	-	-	-	-	17.755	-	3.090,00	0,0008%	creante salariale cf. art.161, pct.3 din Legea 85/2014
180	FARCAȘ TATIANA	Romania	13.813,00	13.813,00	-	-	-	-	11.023	-	2.790,00	0,0008%	creante salariale cf. art.161, pct.3 din Legea 85/2014

181	FAUR VICTORIA LIDIA	Romania	24.628,00	24.628,00	-	-	-	-	10.952	-	13.976,00	0,0038%	creante salariale cf. art.161, pct.3 din Legea 85/2014
182	FERARIU DANIEL ADRIAN	Romania	15.611,00	15.611,00	-	-	-	-	12.461	-	3.150,00	0,0009%	creante salariale cf. art.161, pct.3 din Legea 85/2014
183	FERENCZIK IULIANA	Romania	9.605,00	9.605,00	-	-	-	-	7.955	-	1.650,00	0,0005%	creante salariale cf. art.161, pct.3 din Legea 85/2014
184	FICIORU ALINA ELENA	Romania	3.511,00	3.511,00	-	-	-	-	2.701	-	810,00	0,0002%	creante salariale cf. art.161, pct.3 din Legea 85/2014
185	FLIP ILEANA	Romania	11.158,00	11.158,00	-	-	-	-	-	-	11.158,00	0,0031%	creante salariale cf. art.161, pct.3 din Legea 85/2014
185	FLIP IOAN ADRIAN	Romania	32.453,00	32.453,00	-	-	-	-	29.273	-	3.180,00	0,0009%	creante salariale cf. art.161, pct.3 din Legea 85/2014
187	FLIP LUCIAN	Romania	330,00	330,00	-	-	-	-	-	-	330,00	0,0001%	creante salariale cf. art.161, pct.3 din Legea 85/2014
188	FLOREA MIODARA	Romania	17.108,00	17.108,00	-	-	-	-	10.198	-	6.910,00	0,0019%	creante salariale cf. art.161, pct.3 din Legea 85/2014
189	FLOREA IULIANA-ELENA	Romania	180,00	180,00	-	-	-	-	-	-	180,00	0,0001%	creante salariale cf. art.161, pct.3 din Legea 85/2014
190	FLOREAN CAMELIA - MARIA	Romania	60,00	60,00	-	-	-	-	-	-	60,00	0,0000%	creante salariale cf. art.161, pct.3 din Legea 85/2014
191	FODOR IONELA ELENA	Romania	12.485,00	12.485,00	-	-	-	-	9.965	-	2.520,00	0,0007%	creante salariale cf. art.161, pct.3 din Legea 85/2014
192	FORAI HAINALKA	Romania	8.578,00	8.578,00	-	-	-	-	7.078	-	1.500,00	0,0004%	creante salariale cf. art.161, pct.3 din Legea 85/2014
193	FRATILA ROMELIA	Romania	1.649,00	1.649,00	-	-	-	-	1.669	-	180,00	0,0001%	creante salariale cf. art.161, pct.3 din Legea 85/2014
194	FUMU MARINICA	Romania	13.700,00	13.700,00	-	-	-	-	11.030	-	2.670,00	0,0007%	creante salariale cf. art.161, pct.3 din Legea 85/2014
195	GABOR ANDREI	Romania	27.941,00	27.941,00	-	-	-	-	18.660	-	9.281,00	0,0028%	creante salariale cf. art.161, pct.3 din Legea 85/2014
196	GABOR MARINELA	Romania	13.768,00	13.768,00	-	-	-	-	11.128	-	2.640,00	0,0007%	creante salariale cf. art.161, pct.3 din Legea 85/2014
197	GAFTON IULIANA	Romania	10.062,00	10.062,00	-	-	-	-	8.232	-	1.830,00	0,0005%	creante salariale cf. art.161, pct.3 din Legea 85/2014
198	GAINA DARIANA	Romania	1.560,00	1.560,00	-	-	-	-	1.560	-	-	0,0000%	creante salariale cf. art.161, pct.3 din Legea 85/2014
199	GAINA ELENA	Romania	11.351,00	11.351,00	-	-	-	-	9.281	-	2.070,00	0,0006%	creante salariale cf. art.161, pct.3 din Legea 85/2014
200	GALIK IULIHO IULIANA	Romania	14.162,00	14.162,00	-	-	-	-	11.552	-	2.610,00	0,0007%	creante salariale cf. art.161, pct.3 din Legea 85/2014
201	GARBAN STANICA NELUTA	Romania	8.955,00	8.955,00	-	-	-	-	7.545	-	1.410,00	0,0004%	creante salariale cf. art.161, pct.3 din Legea 85/2014

202	GAYRILUC DANIELA	Romania	13.635,00	13.635,00	-	-	-	-	8.611	-	5.024,00	0,0014%	creanta salariale cf. art.161, pct.3 din Legea 85/2014
203	GEORGESCU MIREL	Romania	13.118,00	13.118,00	-	-	-	-	10.658	-	2.460,00	0,0007%	creanta salariale cf. art.161, pct.3 din Legea 85/2014
204	GHILEZAN CONSTANTIN	Romania	16.125,00	16.125,00	-	-	-	-	12.046	-	4.080,00	0,0011%	creanta salariale cf. art.161, pct.3 din Legea 85/2014
205	GHILEZAN PETRORELA	Romania	6.993,00	6.993,00	-	-	-	-	6.183	-	810,00	0,0002%	creanta salariale cf. art.161, pct.3 din Legea 85/2014
206	GINGU ANA	Romania	11.520,00	11.520,00	-	-	-	-	9.690	-	1.830,00	0,0005%	creanta salariale cf. art.161, pct.3 din Legea 85/2014
207	GINGU GHEORGHE	Romania	13.481,00	13.481,00	-	-	-	-	7.201	-	6.280,00	0,0018%	creanta salariale cf. art.161, pct.3 din Legea 85/2014
208	GIRBOVAN ELENA	Romania	13.242,00	13.242,00	-	-	-	-	10.782	-	2.460,00	0,0007%	creanta salariale cf. art.161, pct.3 din Legea 85/2014
209	GIUGULA CEZARA MARIA	Romania	29.367,00	29.367,00	-	-	-	-	25.467	-	3.900,00	0,0011%	creanta salariale cf. art.161, pct.3 din Legea 85/2014
210	GIUHAT SIMONA	Romania	2.241,00	2.241,00	-	-	-	-	751	-	1.490,00	0,0004%	creanta salariale cf. art.161, pct.3 din Legea 85/2014
211	GIURICI IULIANA	Romania	14.030,00	14.030,00	-	-	-	-	11.120	-	2.910,00	0,0006%	creanta salariale cf. art.161, pct.3 din Legea 85/2014
212	GLIGOR FINICA	Romania	8.546,00	8.546,00	-	-	-	-	6.986	-	1.560,00	0,0004%	creanta salariale cf. art.161, pct.3 din Legea 85/2014
213	GLIGOR IONEL	Romania	27.739,00	27.739,00	-	-	-	-	24.649	-	3.090,00	0,0009%	creanta salariale cf. art.161, pct.3 din Legea 85/2014
214	GOCIU EUGEN GHEORGHE	Romania	4.662,00	4.662,00	-	-	-	-	3.912	-	750,00	0,0002%	creanta salariale cf. art.161, pct.3 din Legea 85/2014
215	GOGOSANU YASILE	Romania	15.869,00	15.869,00	-	-	-	-	13.319	-	2.550,00	0,0007%	creanta salariale cf. art.161, pct.3 din Legea 85/2014
216	GOGOSIANU YASILE ADRIAN	Romania	7.390,00	7.390,00	-	-	-	-	6.790	-	600,00	0,0002%	creanta salariale cf. art.161, pct.3 din Legea 85/2014
217	GOLEA ANAMARIA	Romania	19.721,00	19.721,00	-	-	-	-	19.721,00	-	19.721,00	0,0055%	creanta salariale cf. art.161, pct.3 din Legea 85/2014
218	GOLLENT SIMONA GABRIELA	Romania	10.352,00	10.352,00	-	-	-	-	8.942	-	1.410,00	0,0004%	creanta salariale cf. art.161, pct.3 din Legea 85/2014
219	GOLOGAN DORINA GABRIELA	Romania	13.111,00	13.111,00	-	-	-	-	10.651	-	2.460,00	0,0007%	creanta salariale cf. art.161, pct.3 din Legea 85/2014
220	GOLGAN MARIA	Romania	21.698,00	21.698,00	-	-	-	-	17.648	-	4.050,00	0,0011%	creanta salariale cf. art.161, pct.3 din Legea 85/2014
221	GOLUB CONSTANTIN DORIN	Romania	24.212,00	24.212,00	-	-	-	-	21.032	-	3.180,00	0,0009%	creanta salariale cf. art.161, pct.3 din Legea 85/2014
222	GOMBOS NICOLAE	Romania	11.954,00	11.954,00	-	-	-	-	8.744	-	3.210,00	0,0009%	creanta salariale cf. art.161, pct.3 din Legea 85/2014

223	GRADINARU COSTINEL DUMITRU	Romania	16.560,00	16.560,00	-	-	-	-	13.860	-	2.700,00	0,0006%	creante salariale cf. art.161, pct.3 din Legea 85/2014.
224	GRAUR GEORGETA	Romania	14.015,00	14.015,00	-	-	-	-	11.435	-	2.580,00	0,0007%	creante salariale cf. art.161, pct.3 din Legea 85/2014.
225	GRIGORAS SILVANA	Romania	12.797,00	12.797,00	-	-	-	-	6.153	-	6.644,00	0,0019%	creante salariale cf. art.161, pct.3 din Legea 85/2014.
226	GRIGORE ALINA SIMONA	Romania	9.455,00	9.455,00	-	-	-	-	7.655	-	1.800,00	0,0005%	creante salariale cf. art.161, pct.3 din Legea 85/2014.
227	GRUESCU NICOLETA I ACRAMIOARA	Romania	2.833,00	2.833,00	-	-	-	-	2.593	-	240,00	0,0001%	creante salariale cf. art.161, pct.3 din Legea 85/2014.
228	GRUMAZESCU CRISTIAN RAZVAN	Romania	24.957,00	24.957,00	-	-	-	-	21.807	-	3.150,00	0,0009%	creante salariale cf. art.161, pct.3 din Legea 85/2014.
229	GUIA IOANA	Romania	12.651,00	12.651,00	-	-	-	-	10.251	-	2.400,00	0,0007%	creante salariale cf. art.161, pct.3 din Legea 85/2014.
230	GUIA CLAUDIU	Romania	13.527,00	13.527,00	-	-	-	-	11.487	-	2.040,00	0,0006%	creante salariale cf. art.161, pct.3 din Legea 85/2014.
231	GURALIUC ABELINA CATALINA	Romania	13.572,00	13.572,00	-	-	-	-	10.782	-	2.790,00	0,0008%	creante salariale cf. art.161, pct.3 din Legea 85/2014.
232	GYORI IULIANA	Romania	13.561,00	13.561,00	-	-	-	-	11.011	-	2.550,00	0,0007%	creante salariale cf. art.161, pct.3 din Legea 85/2014.
233	HAI MAGIAN DANIELA MARIANA	Romania	15.127,00	15.127,00	-	-	-	-	12.607	-	2.520,00	0,0007%	creante salariale cf. art.161, pct.3 din Legea 85/2014.
234	HAPREAN CARMEN	Romania	13.914,00	13.914,00	-	-	-	-	11.004	-	2.910,00	0,0009%	creante salariale cf. art.161, pct.3 din Legea 85/2014.
235	HARUT MARIUS	Romania	12.249,00	12.249,00	-	-	-	-	10.659	-	1.590,00	0,0004%	creante salariale cf. art.161, pct.3 din Legea 85/2014.
236	HERTZ SIMONA ALINA	Romania	4.304,00	4.304,00	-	-	-	-	2.246	-	2.059,00	0,0006%	creante salariale cf. art.161, pct.3 din Legea 85/2014.
237	HIDI TIBERIU	Romania	86.429,00	80.821,00	-	-	5.608,00	-	42.510	-	43.919,00	0,0123%	creante salariale cf. art.161, pct.3 din Legea 85/2014.
238	HONIG SIEGFRIED	Romania	23.912,00	23.912,00	-	-	-	-	20.732	-	3.180,00	0,0009%	creante salariale cf. art.161, pct.3 din Legea 85/2014.
239	HOROTAN EUGEN	Romania	2.993,00	2.993,00	-	-	-	-	600	-	1.793,00	0,0005%	creante salariale cf. art.161, pct.3 din Legea 85/2014.
240	HRINCESCU DAN TUDOR	Romania	111.835,00	111.832,00	-	-	-	-	42.510	-	69.322,00	0,0195%	creante salariale cf. art.161, pct.3 din Legea 85/2014.
241	HUSAR ALISA ALEXANDRA	Romania	9.688,00	9.988,00	-	-	-	-	7.978	-	2.010,00	0,0006%	creante salariale cf. art.161, pct.3 din Legea 85/2014.
242	HUTANU MIRELA DANIELA	Romania	12.980,00	12.990,00	-	-	-	-	10.200	-	2.790,00	0,0008%	creante salariale cf. art.161, pct.3 din Legea 85/2014.
243	JACOB MARINEL IONUT	Romania	24.931,00	24.931,00	-	-	-	-	22.111	-	2.820,00	0,0008%	creante salariale cf. art.161, pct.3 din Legea 85/2014.

244	IANCAU FLAVIANA LAVINIA	Romania	13.783,00	13.783,00	-	-	-	-	11.083	-	2.700,00	0,0008%	creante salariale cf. art.161, pct.3 din Legea 85/2014
245	IBNE FLORINA VASILICA	Romania	14.042,00	14.042,00	-	-	-	-	11.192	-	2.850,00	0,0008%	creante salariale cf. art.161, pct.3 din Legea 85/2014
246	IEREMCIUC VASILE	Romania	14.267,00	14.267,00	-	-	-	-	12.017	-	2.250,00	0,0006%	creante salariale cf. art.161, pct.3 din Legea 85/2014
247	ILIE ADRIAN DANIEL	Romania	14.119,00	14.119,00	-	-	-	-	11.749	-	2.370,00	0,0007%	creante salariale cf. art.161, pct.3 din Legea 85/2014
248	ILIEVICI ILIE MITA	Romania	14.627,00	14.627,00	-	-	-	-	12.047	-	2.580,00	0,0007%	creante salariale cf. art.161, pct.3 din Legea 85/2014
249	ILINA ALEXANDRU IULIAN	Romania	34.057,00	34.057,00	-	-	-	-	30.637	-	3.420,00	0,0010%	creante salariale cf. art.161, pct.3 din Legea 85/2014
250	ILUCA RAILEANU ANDREEA SORINA	Romania	23.726,00	23.726,00	-	-	-	-	19.626	-	4.100,00	0,0012%	creante salariale cf. art.161, pct.3 din Legea 85/2014
251	IONELE FLORIN	Romania	2.689,00	2.689,00	-	-	-	-	2.089	-	600,00	0,0002%	creante salariale cf. art.161, pct.3 din Legea 85/2014
252	IONESCU GHEORGHE	Romania	270.005,00	270.005,00	-	-	-	-	-	-	270.005,00	0,0759%	creante salariale cf. art.161, pct.3 din Legea 85/2014
253	IONUT SEPTIMIU DECEBAL	Romania	51.735,00	51.735,00	-	-	-	-	39.777	-	11.958,00	0,0034%	creante salariale cf. art.161, pct.3 din Legea 85/2014
254	IOSIF CARMEN CIPRIANA	Romania	15.147,00	15.147,00	-	-	-	-	12.477	-	2.670,00	0,0007%	creante salariale cf. art.161, pct.3 din Legea 85/2014
255	IOVAN ADRIANA DORINA	Romania	12.724,00	12.724,00	-	-	-	-	10.264	-	2.460,00	0,0007%	creante salariale cf. art.161, pct.3 din Legea 85/2014
256	IOVANUT ILEAMA	Romania	6.439,00	6.439,00	-	-	-	-	5.629	-	810,00	0,0002%	creante salariale cf. art.161, pct.3 din Legea 85/2014
257	IRIMIE ALEXANDRA	Romania	20.663,00	20.663,00	-	-	-	-	10.753	-	9.910,00	0,0028%	creante salariale cf. art.161, pct.3 din Legea 85/2014
258	ISPAS GABRIELA	Romania	13.712,00	13.712,00	-	-	-	-	11.012	-	2.700,00	0,0008%	creante salariale cf. art.161, pct.3 din Legea 85/2014
259	ISTRATE DORINA	Romania	13.525,00	13.525,00	-	-	-	-	11.035	-	2.490,00	0,0007%	creante salariale cf. art.161, pct.3 din Legea 85/2014
260	JURAVLE MARINELA	Romania	14.533,00	14.533,00	-	-	-	-	11.533	-	3.000,00	0,0008%	creante salariale cf. art.161, pct.3 din Legea 85/2014
261	JURU ELISABETA	Romania	15.176,00	15.176,00	-	-	-	-	12.416	-	2.760,00	0,0008%	creante salariale cf. art.161, pct.3 din Legea 85/2014
262	KACSO FRANCISC	Romania	420,00	420,00	-	-	-	-	-	-	420,00	0,0001%	creante salariale cf. art.161, pct.3 din Legea 85/2014
263	KANALAS MARISKA IULISKA	Romania	10.574,00	10.574,00	-	-	-	-	7.338	-	3.236,00	0,0009%	creante salariale cf. art.161, pct.3 din Legea 85/2014
264	KAPORNIA IRINA	Romania	13.681,00	13.681,00	-	-	-	-	11.161	-	2.520,00	0,0007%	creante salariale cf. art.161, pct.3 din Legea 85/2014

265	KARA MARIANA	Romania	13.387,00	13.387,00	-	-	-	-	11.437	-	1.950,00	0,0005%	creante salariale cf. art.161, pct.3 din Legea 85/2014
266	KATONA DUMITRA	Romania	13.507,00	13.507,00	-	-	-	-	11.047	-	2.460,00	0,0007%	creante salariale cf. art.161, pct.3 din Legea 85/2014
267	KENDER FELICIA IULIANA	Romania	3.929,00	3.929,00	-	-	-	-	3.419	-	510,00	0,0001%	creante salariale cf. art.161, pct.3 din Legea 85/2014
268	KISS ANITA	Romania	6.413,00	6.413,00	-	-	-	-	5.873	-	540,00	0,0002%	creante salariale cf. art.161, pct.3 din Legea 85/2014
269	KISS ROZALIA ERIJKE	Romania	14.018,00	14.018,00	-	-	-	-	11.558	-	2.460,00	0,0007%	creante salariale cf. art.161, pct.3 din Legea 85/2014
270	KORDSI ZOI TAN	Romania	63.921,00	63.921,00	-	-	-	-	42.510	-	21.411,00	0,0060%	creante salariale cf. art.161, pct.3 din Legea 85/2014
271	KOVACS LADISLAU IDAN	Romania	15.719,00	14.319,00	-	1.400,00	-	-	11.879	-	4.040,00	0,0011%	creante salariale cf. art.161, pct.3 din Legea 85/2014
272	KRATKY MONIA	Romania	15.103,00	15.103,00	-	-	-	-	11.503	-	3.600,00	0,0010%	creante salariale cf. art.161, pct.3 din Legea 85/2014
273	LAL ALEXANDRU	Romania	180,00	180,00	-	-	-	-	180,00	-	180,00	0,0001%	creante salariale cf. art.161, pct.3 din Legea 85/2014
274	LAMBU EMIL OCTAVIAN	Romania	22.553,00	22.553,00	-	-	-	-	20.693	-	1.860,00	0,0005%	creante salariale cf. art.161, pct.3 din Legea 85/2014
275	LANGA IULIANA	Romania	15.053,00	15.053,00	-	-	-	-	12.353	-	2.700,00	0,0008%	creante salariale cf. art.161, pct.3 din Legea 85/2014
276	LANGA MISU	Romania	14.972,00	14.972,00	-	-	-	-	12.362	-	2.610,00	0,0007%	creante salariale cf. art.161, pct.3 din Legea 85/2014
277	LASCANU NICULINA IULIANA	Romania	5.218,00	5.218,00	-	-	-	-	1.855	-	3.563,00	0,0010%	creante salariale cf. art.161, pct.3 din Legea 85/2014
278	LAVRIC FLAVIUS	Romania	13.453,00	13.453,00	-	-	-	-	10.963	-	2.490,00	0,0007%	creante salariale cf. art.161, pct.3 din Legea 85/2014
279	LAZAR ANGELA	Romania	6.977,00	6.977,00	-	-	-	-	6.077	-	900,00	0,0003%	creante salariale cf. art.161, pct.3 din Legea 85/2014
280	LAZAR OJIMPIA	Romania	15.385,00	15.385,00	-	-	-	-	12.925	-	2.460,00	0,0007%	creante salariale cf. art.161, pct.3 din Legea 85/2014
281	LAZAROV DOINA	Romania	13.944,00	13.944,00	-	-	-	-	11.094	-	2.850,00	0,0006%	creante salariale cf. art.161, pct.3 din Legea 85/2014
282	LEVAY ATTILA	Romania	84.743,00	84.743,00	-	-	-	-	31.653	-	3.090,00	0,0005%	creante salariale cf. art.161, pct.3 din Legea 85/2014
283	LISU CLAUDIA MIHAELA	Romania	15.207,00	15.207,00	-	-	-	-	12.357	-	2.850,00	0,0005%	creante salariale cf. art.161, pct.3 din Legea 85/2014
284	LOBONT MARIANA	Romania	9.079,00	9.079,00	-	-	-	-	7.609	-	1.470,00	0,0004%	creante salariale cf. art.161, pct.3 din Legea 85/2014
285	LOGA RADU	Romania	279,00	270,00	-	9,00	-	-	270,00	-	270,00	0,0001%	creante salariale cf. art.161, pct.3 din Legea 85/2014

286	LUCA ELENA RAIMONA	Romania	13.186,00	13.196,00	-	-	-	10.846	-	2.550,00	0,0007%	creanta salariale cf. art.161, pct.3 din Legea 85/2014
287	LUCHIN OLGA SILVIA	Romania	12.740,00	12.740,00	-	-	-	10.400	-	2.340,00	0,0007%	creanta salariale cf. art.161, pct.3 din Legea 85/2014
288	LUGOJ BARB DUDAN NICOLETA M	Romania	8.889,00	6.889,00	-	-	-	8.109	-	780,00	0,0002%	creanta salariale cf. art.161, pct.3 din Legea 85/2014
289	LUGOI OFELIA	Romania	13.789,00	13.769,00	-	-	-	10.949	-	2.820,00	0,0008%	creanta salariale cf. art.161, pct.3 din Legea 85/2014
290	LUICA VIORICA FLORICA	Romania	13.655,00	13.655,00	-	-	-	11.015	-	2.640,00	0,0007%	creanta salariale cf. art.161, pct.3 din Legea 85/2014
291	LUNCEANU ELENA LUMINITA	Romania	74.877,00	74.877,00	-	-	-	42.510	-	32.367,00	0,0091%	creanta salariale cf. art.161, pct.3 din Legea 85/2014
292	LUPASCU LUMINITA	Romania	14.296,00	14.296,00	-	-	-	11.286	-	3.030,00	0,0009%	creanta salariale cf. art.161, pct.3 din Legea 85/2014
293	LUPSA IONELA	Romania	16.285,00	16.285,00	-	-	-	13.255	-	3.030,00	0,0009%	creanta salariale cf. art.161, pct.3 din Legea 85/2014
294	MACRA ANDREEA CITILIA	Romania	29.054,00	29.054,00	-	-	-	25.604	-	3.450,00	0,0010%	creanta salariale cf. art.161, pct.3 din Legea 85/2014
295	MACRESCU MARICICA	Romania	14.089,00	14.089,00	-	-	-	11.189	-	2.880,00	0,0008%	creanta salariale cf. art.161, pct.3 din Legea 85/2014
296	Manda Tudorel	Romania	11.685,00	11.685,00	-	-	-	10.545	-	1.140,00	0,0003%	creanta salariale cf. art.161, pct.3 din Legea 85/2014
297	MARC MIRELA	Romania	12.988,00	12.988,00	-	-	-	10.228	-	2.760,00	0,0008%	creanta salariale cf. art.161, pct.3 din Legea 85/2014
298	MARCHIS ADRIAN	Romania	19.178,00	19.178,00	-	-	-	16.328	-	2.850,00	0,0008%	creanta salariale cf. art.161, pct.3 din Legea 85/2014
299	MARCU DOMINICA	Romania	14.075,00	14.075,00	-	-	-	11.255	-	2.820,00	0,0008%	creanta salariale cf. art.161, pct.3 din Legea 85/2014
300	MARCU IOAN MARINEL	Romania	12.031,00	12.031,00	-	-	-	9.691	-	2.340,00	0,0007%	creanta salariale cf. art.161, pct.3 din Legea 85/2014
301	MARCU VICTOR	Romania	133.340,00	133.340,00	-	-	-	133.340,00	-	0,0374%	0,0374%	creanta salariale cf. art.161, pct.3 din Legea 85/2014
302	MARIN CARMEN	Romania	12.651,00	12.651,00	-	-	-	10.251	-	2.400,00	0,0007%	creanta salariale cf. art.161, pct.3 din Legea 85/2014
303	MARINUC GHEORGHE	Romania	18.192,00	18.192,00	-	-	-	14.982	-	3.210,00	0,0009%	creanta salariale cf. art.161, pct.3 din Legea 85/2014
304	MARINUC VERGINICA	Romania	13.392,00	13.392,00	-	-	-	10.902	-	2.490,00	0,0007%	creanta salariale cf. art.161, pct.3 din Legea 85/2014
305	MARAI AURELIANA	Romania	13.694,00	13.694,00	-	-	-	11.204	-	2.490,00	0,0007%	creanta salariale cf. art.161, pct.3 din Legea 85/2014
306	MARAI IOSIF	Romania	16.086,00	18.086,00	-	-	-	13.673	-	4.413,00	0,0012%	creanta salariale cf. art.161, pct.3 din Legea 85/2014

307	MARTA ADRIAN	Romania	15.700,00	15.700,00	-	-	-	-	10.839	-	4.861,00	0,0014%	creante salariale cf. art.161, pct.3 din Legea 85/2014
308	MARTON SZABOLCS	Romania	31.281,00	31.281,00	-	-	-	-	27.411	-	3.870,00	0,001%	creante salariale cf. art.161, pct.3 din Legea 85/2014
309	MARUSANIC GHEORGHE	Romania	17.863,00	17.863,00	-	-	-	-	14.893	-	2.970,00	0,0008%	creante salariale cf. art.161, pct.3 din Legea 85/2014
310	MARZOCA RAMONA	Romania	13.181,00	13.181,00	-	-	-	-	10.631	-	2.550,00	0,0007%	creante salariale cf. art.161, pct.3 din Legea 85/2014
311	MATEIES III IANA	Romania	13.327,00	13.327,00	-	-	-	-	10.777	-	2.550,00	0,0007%	creante salariale cf. art.161, pct.3 din Legea 85/2014
312	MATES MARCEL	Romania	14.590,00	14.590,00	-	-	-	-	10.289	-	4.301,00	0,0012%	creante salariale cf. art.161, pct.3 din Legea 85/2014
313	MENGHESI IOAN	Romania	12.850,00	12.850,00	-	-	-	-	7.002	-	5.848,00	0,0016%	creante salariale cf. art.161, pct.3 din Legea 85/2014
314	MICLE IOANA IULIA	Romania	32.885,00	32.885,00	-	-	-	-	31.635	-	1.350,00	0,0004%	creante salariale cf. art.161, pct.3 din Legea 85/2014
315	MIHAI CATALIN	Romania	51.159,00	51.159,00	-	-	-	-	40.707	-	10.452,00	0,0029%	creante salariale cf. art.161, pct.3 din Legea 85/2014
318	MIHALACHE VLADOLU LOREDANA	Romania	12.586,00	12.586,00	-	-	-	-	-	-	12.586,00	0,0035%	creante salariale cf. art.161, pct.3 din Legea 85/2014
317	MIHALCEA GABRIELA	Romania	19.313,00	19.313,00	-	-	-	-	15.803	-	3.510,00	0,0010%	creante salariale cf. art.161, pct.3 din Legea 85/2014
318	MIHET MIHAELA GEORGIANA	Romania	37.500,00	37.500,00	-	-	-	-	-	-	37.500,00	0,0105%	creante salariale cf. art.161, pct.3 din Legea 85/2014
319	MIHU SIMONA	Romania	12.584,00	12.584,00	-	-	-	-	10.334	-	2.250,00	0,0006%	creante salariale cf. art.161, pct.3 din Legea 85/2014
320	MINDRILA ION	Romania	18.482,00	18.482,00	-	-	-	-	15.642	-	2.820,00	0,0008%	creante salariale cf. art.161, pct.3 din Legea 85/2014
321	MIRESCU COSTEL DORIN	Romania	17.086,00	17.086,00	-	-	-	-	14.116	-	2.970,00	0,0006%	creante salariale cf. art.161, pct.3 din Legea 85/2014
322	MIRIAN GABRIELA	Romania	8.008,00	8.008,00	-	-	-	-	7.476	-	1.530,00	0,0004%	creante salariale cf. art.161, pct.3 din Legea 85/2014
323	MIRIAN ROMOLUS	Romania	14.598,00	14.598,00	-	-	-	-	11.588	-	3.030,00	0,0005%	creante salariale cf. art.161, pct.3 din Legea 85/2014
324	MISCHE MIHAELA	Romania	3.822,00	3.822,00	-	-	-	-	3.432	-	390,00	0,0001%	creante salariale cf. art.161, pct.3 din Legea 85/2014
325	MITEA BALTARETU ADRIANA	Romania	14.021,00	14.021,00	-	-	-	-	11.111	-	2.910,00	0,0008%	creante salariale cf. art.161, pct.3 din Legea 85/2014
326	MITRAN ANA	Romania	13.258,00	13.258,00	-	-	-	-	10.798	-	2.460,00	0,0007%	creante salariale cf. art.161, pct.3 din Legea 85/2014
327	MIOGOSANU SEBASTIAN ADRIAN	Romania	54.213,00	54.213,00	-	-	-	-	42.510	-	11.703,00	0,0033%	creante salariale cf. art.161, pct.3 din Legea 85/2014

328	MOISA ANGELA	Romania	18.906,00	18.906,00	-	-	-	-	15.246	-	3.660,00	0,0010%	creante salariale cf. art.161, pct.3 din Legea 85/2014
329	MOLOCEA LUCIA	Romania	8.486,00	8.486,00	-	-	-	-	4.695	-	3.791,00	0,0011%	creante salariale cf. art.161, pct.3 din Legea 85/2014
330	MOLŢŢEA NICULAI SORIN	Romania	16.313,00	16.313,00	-	-	-	-	14.033	-	2.280,00	0,0006%	creante salariale cf. art.161, pct.3 din Legea 85/2014
331	MORODAN FIMA	Romania	13.610,00	13.610,00	-	-	-	-	11.030	-	2.580,00	0,0007%	creante salariale cf. art.161, pct.3 din Legea 85/2014
332	MOROSAN GHORGHE	Romania	22.833,00	22.833,00	-	-	-	-	19.364	-	3.469,00	0,0010%	creante salariale cf. art.161, pct.3 din Legea 85/2014
333	MOSCALU TRAIAN OCTAVIAN	Romania	9.110,00	9.110,00	-	-	-	-	7.760	-	1.350,00	0,0004%	creante salariale cf. art.161, pct.3 din Legea 85/2014
334	MOSIU SARLOTA	Romania	13.951,00	13.951,00	-	-	-	-	11.131	-	2.820,00	0,0008%	creante salariale cf. art.161, pct.3 din Legea 85/2014
335	MOTOC VALENTINA	Romania	4.525,00	4.525,00	-	-	-	-	3.855	-	570,00	0,0002%	creante salariale cf. art.161, pct.3 din Legea 85/2014
336	MOTOI ELENA	Romania	14.056,00	14.056,00	-	-	-	-	10.316	-	3.750,00	0,0011%	creante salariale cf. art.161, pct.3 din Legea 85/2014
337	MOTOI FLORIN LUIGIAN	Romania	19.664,00	19.664,00	-	-	-	-	16.544	-	3.120,00	0,0009%	creante salariale cf. art.161, pct.3 din Legea 85/2014
338	MULLER ANA	Romania	8.732,00	8.732,00	-	-	-	-	7.052	-	1.680,00	0,0005%	creante salariale cf. art.161, pct.3 din Legea 85/2014
339	MULLER ERWIN ANTON	Romania	53.189,00	53.189,00	-	-	-	-	42.510	-	10.679,00	0,0030%	creante salariale cf. art.161, pct.3 din Legea 85/2014
340	MUNTEAN GABRIELA	Romania	12.808,00	12.808,00	-	-	-	-	10.288	-	2.520,00	0,0007%	creante salariale cf. art.161, pct.3 din Legea 85/2014
341	MUNTEAN LUCIANA VASILICA	Romania	12.300,00	12.300,00	-	-	-	-	9.900	-	2.400,00	0,0007%	creante salariale cf. art.161, pct.3 din Legea 85/2014
342	MURESAN DORIN LIVIU	Romania	17.078,00	17.078,00	-	-	-	-	14.018	-	3.060,00	0,0008%	creante salariale cf. art.161, pct.3 din Legea 85/2014
343	MURESAN IOAN VASILE	Romania	19.099,00	19.099,00	-	-	-	-	15.559	-	3.540,00	0,0010%	creante salariale cf. art.161, pct.3 din Legea 85/2014
344	MURESAN IONUT	Romania	129.639,00	129.639,00	-	-	-	-	42.510	-	87.129,00	0,0245%	creante salariale cf. art.161, pct.3 din Legea 85/2014
345	MURGU SZABO IOANA RUIJTA	Romania	14.795,00	14.795,00	-	-	-	-	11.525	-	3.270,00	0,0009%	creante salariale cf. art.161, pct.3 din Legea 85/2014
346	MUTI CRETU MARIA	Romania	13.820,00	13.820,00	-	-	-	-	11.030	-	2.790,00	0,0008%	creante salariale cf. art.161, pct.3 din Legea 85/2014
347	NACUTA BENONE AUREL	Romania	6.014,00	6.014,00	-	-	-	-	3.125	-	2.889,00	0,0008%	creante salariale cf. art.161, pct.3 din Legea 85/2014
348	NACUTA LILIANA	Romania	4.614,00	4.614,00	-	-	-	-	3.606	-	1.008,00	0,0003%	creante salariale cf. art.161, pct.3 din Legea 85/2014

349	INAGIT PETRU	Romania	44.673,00	44.673,00	44.673,00	-	-	-	40.833	-	3.840,00	0,0011%	creante salariale cf. art.161, pct.3 din Legea 85/2014
350	NEAGOE MARIANA	Romania	13.637,00	13.637,00	13.637,00	-	-	-	11.027	-	2.610,00	0,0007%	creante salariale cf. art.161, pct.3 din Legea 85/2014
351	NECHIFOR ADINA	Romania	13.974,00	13.974,00	13.974,00	-	-	-	11.274	-	2.700,00	0,0008%	creante salariale cf. art.161, pct.3 din Legea 85/2014
352	NENESTEAN MIHAEL IULIANA	Romania	20.681,00	20.681,00	20.681,00	-	-	-	12.142	-	8.539,00	0,0024%	creante salariale cf. art.161, pct.3 din Legea 85/2014
353	NIJA FLORENTINA LOREDANA	Romania	13.021,00	13.021,00	13.021,00	-	-	-	10.261	-	2.760,00	0,0008%	creante salariale cf. art.161, pct.3 din Legea 85/2014
354	NYERGES CSILLA	Romania	19.793,00	19.793,00	19.793,00	-	-	-	17.177	-	2.616,00	0,0007%	creante salariale cf. art.161, pct.3 din Legea 85/2014
355	NYERGES IOAN VIOREL	Romania	31.946,00	31.946,00	31.946,00	-	-	-	28.316	-	3.630,00	0,0010%	creante salariale cf. art.161, pct.3 din Legea 85/2014
356	IOANCEA VIOREL	Romania	18.238,00	18.238,00	18.238,00	-	-	-	8.178	-	10.060,00	0,0028%	creante salariale cf. art.161, pct.3 din Legea 85/2014
357	IOBADA SERGIU-CONSTANTIN	Romania	90,00	90,00	90,00	-	-	-	-	-	90,00	0,0000%	creante salariale cf. art.161, pct.3 din Legea 85/2014
358	IOGNIANDY MARINA	Romania	18.530,00	18.530,00	18.530,00	-	-	-	10.975	-	7.555,00	0,0021%	creante salariale cf. art.161, pct.3 din Legea 85/2014
359	IOLAH CRISTINA ILIUTA	Romania	14.174,00	14.174,00	14.174,00	-	-	-	11.264	-	2.910,00	0,0008%	creante salariale cf. art.161, pct.3 din Legea 85/2014
360	IOLAH MILENOVICI EDGAR AUGUST	Romania	81.865,00	81.865,00	81.865,00	-	-	-	42.510	-	49.355,00	0,0139%	creante salariale cf. art.161, pct.3 din Legea 85/2014
361	IOLOGU FELICIA	Romania	12.135,00	12.135,00	12.135,00	-	-	-	9.872	-	2.263,00	0,0006%	creante salariale cf. art.161, pct.3 din Legea 85/2014
362	IONUT ION	Romania	15.682,00	15.682,00	15.682,00	-	-	-	12.022	-	3.660,00	0,0010%	creante salariale cf. art.161, pct.3 din Legea 85/2014
363	OPREA LIA CARMEN	Romania	18.354,00	18.354,00	18.354,00	-	-	-	14.674	-	3.680,00	0,0010%	creante salariale cf. art.161, pct.3 din Legea 85/2014
364	OPREA PETRUTA RAMONA	Romania	18.663,00	18.663,00	18.663,00	-	-	-	15.273	-	3.390,00	0,0010%	creante salariale cf. art.161, pct.3 din Legea 85/2014
365	OPREA VALENTIN	Romania	30.562,00	30.562,00	30.562,00	-	-	-	27.022	-	3.540,00	0,0010%	creante salariale cf. art.161, pct.3 din Legea 85/2014
366	ORBULESCU RAMONA CORNELIA	Romania	19.800,00	19.800,00	19.800,00	-	-	-	11.235	-	8.565,00	0,0024%	creante salariale cf. art.161, pct.3 din Legea 85/2014
367	PADURARIU MARIUTA - MONICA	Romania	240,00	240,00	240,00	-	-	-	-	-	240,00	0,0001%	creante salariale cf. art.161, pct.3 din Legea 85/2014
368	PAL ZSUZSANNA	Romania	3.195,00	3.195,00	3.195,00	-	-	-	2.745	-	450,00	0,0001%	creante salariale cf. art.161, pct.3 din Legea 85/2014
369	PALENICI DORINA	Romania	13.354,00	13.354,00	13.354,00	-	-	-	10.624	-	2.730,00	0,0008%	creante salariale cf. art.161, pct.3 din Legea 85/2014

370	PANAITE RODICA	Romania	13.876,00	13.876,00	-	-	-	-	10.295	-	3.581,00	0,0010%	creante salariale cf. art.161, pct.3 din Legea 85/2014
371	PANZARU NICOLETA EMILIA	Romania	13.595,00	13.595,00	-	-	-	-	10.775	-	2.820,00	0,0008%	creante salariale cf. art.161, pct.3 din Legea 85/2014
372	PAP AJURSEI PETRU	Romania	17.512,00	16.112,00	-	-	1.400,00	-	13.382	-	4.130,00	0,0012%	creante salariale cf. art.161, pct.3 din Legea 85/2014
373	PAPP KLEIN EUGENIA ECATERINA	Romania	28.409,00	26.409,00	-	-	-	-	23.109	-	3.300,00	0,0009%	creante salariale cf. art.161, pct.3 din Legea 85/2014
374	PASARICA MARIN	Romania	20.757,00	20.757,00	-	-	-	-	11.982	-	8.775,00	0,0025%	creante salariale cf. art.161, pct.3 din Legea 85/2014
375	PASARICA STELA	Romania	2.408,00	2.408,00	-	-	-	-	1.868	-	540,00	0,0002%	creante salariale cf. art.161, pct.3 din Legea 85/2014
376	PASCARUS ANGELA ELENA	Romania	3.215,00	3.215,00	-	-	-	-	2.555	-	660,00	0,0002%	creante salariale cf. art.161, pct.3 din Legea 85/2014
377	PASCU DORINEL VASILE	Romania	28.404,00	28.404,00	-	-	-	-	25.284	-	3.120,00	0,0009%	creante salariale cf. art.161, pct.3 din Legea 85/2014
378	PATAKI IRINA IZABELA	Romania	14.709,00	14.709,00	-	-	-	-	11.949	-	2.760,00	0,0008%	creante salariale cf. art.161, pct.3 din Legea 85/2014
379	PATRUTI NICOLETA ANGELA	Romania	13.327,00	13.327,00	-	-	-	-	10.627	-	2.700,00	0,0008%	creante salariale cf. art.161, pct.3 din Legea 85/2014
380	PAULUS MARIA	Romania	10.570,00	10.570,00	-	-	-	-	7.814	-	2.756,00	0,0008%	creante salariale cf. art.161, pct.3 din Legea 85/2014
381	PAUNESCU MARIAN	Romania	29.697,00	29.697,00	-	-	-	-	26.937	-	2.760,00	0,0008%	creante salariale cf. art.161, pct.3 din Legea 85/2014
382	PELIC PETRU	Romania	14.272,00	14.272,00	-	-	-	-	12.142	-	2.130,00	0,0006%	creante salariale cf. art.161, pct.3 din Legea 85/2014
383	PELICI BOGOLUB	Romania	4.990,00	4.990,00	-	-	-	-	4.000	-	990,00	0,0003%	creante salariale cf. art.161, pct.3 din Legea 85/2014
384	PELICI SIMONA	Romania	13.327,00	13.327,00	-	-	-	-	10.627	-	2.700,00	0,0008%	creante salariale cf. art.161, pct.3 din Legea 85/2014
385	PELICI SIMONA DANA	Romania	10.167,00	10.167,00	-	-	-	-	8.427	-	1.740,00	0,0005%	creante salariale cf. art.161, pct.3 din Legea 85/2014
386	PENA CORNEL	Romania	14.830,00	14.830,00	-	-	-	-	13.000	-	1.830,00	0,0005%	creante salariale cf. art.161, pct.3 din Legea 85/2014
387	PEPENICA ADRIAN	Romania	205.141,00	205.141,00	-	-	-	-	42.510	-	162.631,00	0,0455%	creante salariale cf. art.161, pct.3 din Legea 85/2014
388	PEPENICA LIANA	Romania	94.133,00	94.133,00	-	-	-	-	42.510	-	51.623,00	0,0145%	creante salariale cf. art.161, pct.3 din Legea 85/2014
389	PETRE IULIAN PAUL	Romania	13.729,00	13.729,00	-	-	-	-	12.439	-	1.290,00	0,0004%	creante salariale cf. art.161, pct.3 din Legea 85/2014
390	PETRE IULIANA	Romania	270,00	270,00	-	-	-	-	-	-	270,00	0,0001%	creante salariale cf. art.161, pct.3 din Legea 85/2014

391	PETRESCU DANIELA LACRIMIDARA	Romania	38.824,00	38.824,00	-	-	-	-	30.418	-	8.406,00	0,0024%	creante salariale cf. art.161, pct.3 din Legea 85/2014
392	PETRIC IOAN	Romania	13.703,00	13.703,00	-	-	-	-	11.153	-	2.550,00	0,0007%	creante salariale cf. art.161, pct.3 din Legea 85/2014
393	PETROI MARIICARA RODICA	Romania	11.188,00	11.188,00	-	-	-	-	8.908	-	2.280,00	0,0006%	creante salariale cf. art.161, pct.3 din Legea 85/2014
394	PETROV DANIEL	Romania	33.790,00	33.790,00	-	-	-	-	30.250	-	3.540,00	0,0010%	creante salariale cf. art.161, pct.3 din Legea 85/2014
395	PHILIPS IRINA IULIANA	Romania	9.509,00	9.509,00	-	-	-	-	7.859	-	1.650,00	0,0005%	creante salariale cf. art.161, pct.3 din Legea 85/2014
396	PIRYU MARIA	Romania	17.370,00	17.370,00	-	-	-	-	10.956	-	6.414,00	0,0018%	creante salariale cf. art.161, pct.3 din Legea 85/2014
397	PISTRITU PROFIRA	Romania	14.007,00	14.007,00	-	-	-	-	10.977	-	3.030,00	0,0009%	creante salariale cf. art.161, pct.3 din Legea 85/2014
398	PITAS OLIMPIA MIHAELA	Romania	14.173,00	14.173,00	-	-	-	-	10.993	-	3.180,00	0,0009%	creante salariale cf. art.161, pct.3 din Legea 85/2014
399	PIZMIC ALINA FLORENTINA	Romania	13.893,00	13.893,00	-	-	-	-	11.523	-	2.370,00	0,0007%	creante salariale cf. art.161, pct.3 din Legea 85/2014
400	PIZMIC CONSTANTIN	Romania	16.574,00	16.574,00	-	-	-	-	14.024	-	2.550,00	0,0007%	creante salariale cf. art.161, pct.3 din Legea 85/2014
401	PLAVCSIN MOHICA	Romania	14.484,00	14.484,00	-	-	-	-	11.454	-	3.030,00	0,0009%	creante salariale cf. art.161, pct.3 din Legea 85/2014
402	POKUTAR OLENA	Romania	10.000,00	10.000,00	-	-	-	-	8.290	-	1.710,00	0,0005%	creante salariale cf. art.161, pct.3 din Legea 85/2014
403	PODEAN VALERIU	Romania	5.672,00	5.672,00	-	-	-	-	5.672	-	0,0016%	0,0016%	creante salariale cf. art.161, pct.3 din Legea 85/2014
404	POLACSEK AGNETA	Romania	16.532,00	16.532,00	-	-	-	-	14.012	-	2.520,00	0,0007%	creante salariale cf. art.161, pct.3 din Legea 85/2014
405	POP EMILIA CRISTINA	Romania	19.016,00	19.016,00	-	-	-	-	15.446	-	3.570,00	0,0010%	creante salariale cf. art.161, pct.3 din Legea 85/2014
406	POP MARIANA ZORICA	Romania	16.742,00	16.742,00	-	-	-	-	13.862	-	2.880,00	0,0008%	creante salariale cf. art.161, pct.3 din Legea 85/2014
407	POP DANIEL	Romania	11.378,00	11.379,00	-	-	-	-	9.759	-	1.620,00	0,0005%	creante salariale cf. art.161, pct.3 din Legea 85/2014
408	POP MARIA DELIA	Romania	35.101,00	35.101,00	-	-	-	-	31.201	-	3.900,00	0,0011%	creante salariale cf. art.161, pct.3 din Legea 85/2014
409	POPA CONSTANTIN	Romania	14.150,00	14.150,00	-	-	-	-	11.180	-	2.970,00	0,0008%	creante salariale cf. art.161, pct.3 din Legea 85/2014
410	POPA IONEL IULIAN	Romania	10.205,00	10.205,00	-	-	-	-	8.615	-	1.590,00	0,0004%	creante salariale cf. art.161, pct.3 din Legea 85/2014
411	POPESCU CRISTIAN	Romania	35.510,00	35.510,00	-	-	-	-	31.490	-	4.020,00	0,0011%	creante salariale cf. art.161, pct.3 din Legea 85/2014

412	POPESCU ELENA	Romania	37.070,00	35.670,00	-	1.400,00	-	30.288	-	6.787,00	0,0019%	creanta salariale cf. art.161, pct.3 din Legea 85/2014
413	POPESCU IONELA CARMEN	Romania	19.665,00	19.665,00	-	-	-	15.269	-	4.376,00	0,0012%	creanta salariale cf. art.161, pct.3 din Legea 85/2014
414	POPESCU MARIUS IULIUTA	Romania	10.484,00	10.484,00	-	-	-	8.458	-	2.026,00	0,0006%	creanta salariale cf. art.161, pct.3 din Legea 85/2014
415	POPOVICI MARIUGICA	Romania	11.306,00	11.306,00	-	-	-	9.296	-	2.010,00	0,0006%	creanta salariale cf. art.161, pct.3 din Legea 85/2014
416	POPOVICI VASILICA	Romania	16.747,00	19.747,00	-	-	-	11.152	-	8.595,00	0,0024%	creanta salariale cf. art.161, pct.3 din Legea 85/2014
417	POPOVICI FIINA	Romania	14.665,00	14.655,00	-	-	-	11.445	-	3.210,00	0,0009%	creanta salariale cf. art.161, pct.3 din Legea 85/2014
418	POPOVICI LUCIA	Romania	13.306,00	13.306,00	-	-	-	10.666	-	2.640,00	0,0007%	creanta salariale cf. art.161, pct.3 din Legea 85/2014
419	PRAJA NELI ROXANA	Romania	27.695,00	27.695,00	-	-	-	23.735	-	3.960,00	0,0011%	creanta salariale cf. art.161, pct.3 din Legea 85/2014
420	PREIBAN NICUSOR CORNEL	Romania	15.722,00	15.722,00	-	-	-	12.092	-	3.630,00	0,0010%	creanta salariale cf. art.161, pct.3 din Legea 85/2014
421	PRELUCZ MARGARETA	Romania	19.404,00	19.404,00	-	-	-	16.284	-	3.120,00	0,0006%	creanta salariale cf. art.161, pct.3 din Legea 85/2014
422	PRELUCIA GHEORGHE	Romania	14.620,00	14.620,00	-	-	-	8.880	-	5.740,00	0,0016%	creanta salariale cf. art.161, pct.3 din Legea 85/2014
423	PRELUCIA NICOLETA	Romania	13.060,00	13.060,00	-	-	-	10.660	-	2.340,00	0,0007%	creanta salariale cf. art.161, pct.3 din Legea 85/2014
424	PRIALA VASILE	Romania	15.347,00	15.347,00	-	-	-	11.697	-	4.250,00	0,0012%	creanta salariale cf. art.161, pct.3 din Legea 85/2014
425	PRUNES GHEORGHE CONSTANTIN	Romania	14.945,00	14.945,00	-	-	-	8.503	-	6.442,00	0,0018%	creanta salariale cf. art.161, pct.3 din Legea 85/2014
426	PUPSA PETRU	Romania	36.671,00	38.671,00	-	-	-	35.491	-	3.180,00	0,0009%	creanta salariale cf. art.161, pct.3 din Legea 85/2014
427	PURCAR SANDU	Romania	36.236,00	33.235,00	-	-	-	35.355	-	2.880,00	0,0008%	creanta salariale cf. art.161, pct.3 din Legea 85/2014
428	PUSCHITA NICUSOR TUDOR	Romania	8.116,00	8.116,00	-	-	-	7.816	-	300,00	0,0001%	creanta salariale cf. art.161, pct.3 din Legea 85/2014
429	PUSTAI PETRU GH	Romania	24.886,00	24.885,00	-	-	-	16.280	-	8.595,00	0,0024%	creanta salariale cf. art.161, pct.3 din Legea 85/2014
430	RACZ STEFAN	Romania	33.707,00	33.707,00	-	-	-	30.197	-	3.510,00	0,0010%	creanta salariale cf. art.161, pct.3 din Legea 85/2014
431	RACZ MARIANA ANGELA	Romania	13.705,00	13.705,00	-	-	-	10.182	-	3.523,00	0,0010%	creanta salariale cf. art.161, pct.3 din Legea 85/2014
432	RAD AURELIA	Romania	14.548,00	14.548,00	-	-	-	11.458	-	3.090,00	0,0009%	creanta salariale cf. art.161, pct.3 din Legea 85/2014

433	RADU DANIELA FLORENTINA	Romania	13.917,00	13.917,00	-	-	-	-	11.277	-	2.640,00	0,0007%	creante salariale cf. art.161, pct.3 din Legea 85/2014.
434	RADULOVICI TEODORA	Romania	9.678,00	9.678,00	-	-	-	-	7.728	-	1.950,00	0,0005%	creante salariale cf. art.161, pct.3 din Legea 85/2014
435	RADUTA NICOLETA	Romania	24.100,00	24.100,00	-	-	-	-	20.470	-	3.630,00	0,0010%	creante salariale cf. art.161, pct.3 din Legea 85/2014
436	RAHMAWATY GOBEL	Romania	13.349,00	13.349,00	-	-	-	-	10.199	-	3.150,00	0,0003%	creante salariale cf. art.161, pct.3 din Legea 85/2014
437	RAKOCZI GYONGYI	Romania	33.746,00	33.746,00	-	-	-	-	31.046	-	2.700,00	0,0008%	creante salariale cf. art.161, pct.3 din Legea 85/2014
438	RATU BEATRICE SIBILE	Romania	14.526,00	14.526,00	-	-	-	-	10.681	-	3.845,00	0,0011%	creante salariale cf. art.161, pct.3 din Legea 85/2014
439	REMZING DOINA MARIANA	Romania	6.102,00	6.102,00	-	-	-	-	5.442	-	660,00	0,0002%	creante salariale cf. art.161, pct.3 din Legea 85/2014
440	RIMNEANTU GABRIELA	Romania	11.298,00	11.298,00	-	-	-	-	4.407	-	6.891,00	0,0019%	creante salariale cf. art.161, pct.3 din Legea 85/2014
441	ROBU ALIN MARIUS	Romania	24.260,00	24.260,00	-	-	-	-	20.330	-	3.930,00	0,0011%	creante salariale cf. art.161, pct.3 din Legea 85/2014
442	ROGOZ DAN COSMIN	Romania	7.667,00	7.667,00	-	-	-	-	6.737	-	930,00	0,0003%	creante salariale cf. art.161, pct.3 din Legea 85/2014
443	ROMAN MARCELA	Romania	16.635,00	16.635,00	-	-	-	-	13.785	-	2.850,00	0,0008%	creante salariale cf. art.161, pct.3 din Legea 85/2014
444	ROMANDY ADRIANA	Romania	59.154,00	59.154,00	-	-	-	-	42.510	-	16.644,00	0,0047%	creante salariale cf. art.161, pct.3 din Legea 85/2014
445	ROMCOV ANDRONIC SIMONA MARIA	Romania	8.826,00	8.826,00	-	-	-	-	7.416	-	1.410,00	0,0004%	creante salariale cf. art.161, pct.3 din Legea 85/2014
446	ROTARU CATALIN	Romania	14.315,00	14.315,00	-	-	-	-	11.105	-	3.210,00	0,0008%	creante salariale cf. art.161, pct.3 din Legea 85/2014
447	RUS CRISTIAN IULIAN	Romania	15.349,00	15.349,00	-	-	-	-	12.949	-	2.400,00	0,0007%	creante salariale cf. art.161, pct.3 din Legea 85/2014
448	RUS IOAN VASILE	Romania	16.253,00	16.253,00	-	-	-	-	13.703	-	2.550,00	0,0007%	creante salariale cf. art.161, pct.3 din Legea 85/2014
449	RUS LIVIU VASILE	Romania	19.215,00	19.215,00	-	-	-	-	11.250	-	7.965,00	0,0022%	creante salariale cf. art.161, pct.3 din Legea 85/2014
450	RUS MARIUS CALIN	Romania	19.811,00	19.811,00	-	-	-	-	11.546	-	8.265,00	0,0023%	creante salariale cf. art.161, pct.3 din Legea 85/2014
451	RUS VASILE MARCEL	Romania	28.181,00	28.181,00	-	-	-	-	24.131	-	4.050,00	0,0011%	creante salariale cf. art.161, pct.3 din Legea 85/2014
452	RUSU MARIA	Romania	12.976,00	12.976,00	-	-	-	-	10.578	-	2.400,00	0,0007%	creante salariale cf. art.161, pct.3 din Legea 85/2014
453	RUSU VALENTIN SANDEL	Romania	26.140,00	26.140,00	-	-	-	-	22.810	-	3.330,00	0,0009%	creante salariale cf. art.161, pct.3 din Legea 85/2014

454	SAIN SANIA	Romania	41.271,00	41.271,00	41.271,00	-	-	-	37.881	-	3.390,00	0,0010%	creanta salariale cf. art.161, pct.3 din Legea 85/2014
455	SANDOR SIMONA	Romania	12.990,00	12.990,00	12.990,00	-	-	-	10.200	-	2.790,00	0,0008%	creanta salariale cf. art.161, pct.3 din Legea 85/2014
456	SAPARU ANDREA ZITA	Romania	8.908,00	8.908,00	8.908,00	-	-	-	7.078	-	1.830,00	0,0005%	creanta salariale cf. art.161, pct.3 din Legea 85/2014
457	SARARU DANIEL STEFAN	Romania	10.146,00	10.146,00	10.146,00	-	-	-	8.766	-	1.380,00	0,0004%	creanta salariale cf. art.161, pct.3 din Legea 85/2014
458	SARARU IOANA	Romania	10.986,00	10.986,00	10.986,00	-	-	-	8.856	-	2.130,00	0,0008%	creanta salariale cf. art.161, pct.3 din Legea 85/2014
459	SARAS CRAINIC FLORIN VALENTIN	Romania	15.228,00	15.228,00	15.228,00	-	-	-	12.888	-	2.340,00	0,0007%	creanta salariale cf. art.161, pct.3 din Legea 85/2014
460	SAUER HELGA	Romania	13.068,00	13.068,00	13.068,00	-	-	-	10.666	-	2.400,00	0,0007%	creanta salariale cf. art.161, pct.3 din Legea 85/2014
461	SAVESCU CRISTIAN IONEL	Romania	14.432,00	14.432,00	14.432,00	-	-	-	11.342	-	2.490,00	0,0007%	creanta salariale cf. art.161, pct.3 din Legea 85/2014
462	SAVU FLORIN	Romania	17.479,00	17.479,00	17.479,00	-	-	-	15.439	-	2.040,00	0,0008%	creanta salariale cf. art.161, pct.3 din Legea 85/2014
463	SCHIANU CONSTANTIN	Romania	16.370,00	16.370,00	16.370,00	-	-	-	13.420	-	2.560,00	0,0007%	creanta salariale cf. art.161, pct.3 din Legea 85/2014
464	SCHMIDT ALINA	Romania	13.125,00	13.125,00	13.125,00	-	-	-	10.605	-	2.520,00	0,0007%	creanta salariale cf. art.161, pct.3 din Legea 85/2014
465	SCOBIRCEA RAZVAN ADRIAN	Romania	19.650,00	19.650,00	19.650,00	-	-	-	16.380	-	3.270,00	0,0009%	creanta salariale cf. art.161, pct.3 din Legea 85/2014
466	SEIMAN VIOLETA	Romania	13.707,00	13.707,00	13.707,00	-	-	-	11.007	-	2.700,00	0,0008%	creanta salariale cf. art.161, pct.3 din Legea 85/2014
467	SEITAN MONICA	Romania	12.793,00	12.793,00	12.793,00	-	-	-	10.243	-	2.480,00	0,0007%	creanta salariale cf. art.161, pct.3 din Legea 85/2014
468	SERBAN BALASOIU SABINA	Romania	20.057,00	20.057,00	20.057,00	-	-	-	17.507	-	2.550,00	0,0007%	creanta salariale cf. art.161, pct.3 din Legea 85/2014
469	SIHAI ANDREI STEFAN	Romania	13.899,00	13.899,00	13.899,00	-	-	-	10.869	-	3.030,00	0,0008%	creanta salariale cf. art.161, pct.3 din Legea 85/2014
470	SILADI CORNELIA ADELA	Romania	15.015,00	15.015,00	15.015,00	-	-	-	12.225	-	2.780,00	0,0008%	creanta salariale cf. art.161, pct.3 din Legea 85/2014
471	SIMEDRU LOREDANA ELENA	Romania	13.736,00	13.736,00	13.736,00	-	-	-	11.085	-	2.640,00	0,0007%	creanta salariale cf. art.161, pct.3 din Legea 85/2014
472	SIMION ANA	Romania	13.705,00	13.705,00	13.705,00	-	-	-	10.743	-	2.962,00	0,0008%	creanta salariale cf. art.161, pct.3 din Legea 85/2014
473	SIMION FLORENTINA	Romania	14.101,00	14.101,00	14.101,00	-	-	-	11.581	-	2.520,00	0,0007%	creanta salariale cf. art.161, pct.3 din Legea 85/2014
474	SIMO IULIANA	Romania	4.475,00	4.475,00	4.475,00	-	-	-	4.055	-	420,00	0,0001%	creanta salariale cf. art.161, pct.3 din Legea 85/2014

475	SIMTION TATIANA	Romania	30.115,00	30.115,00	-	-	-	-	26.905	-	3.210,00	0,0008%	creante salariale cf. art.161, pct.3 din Legea 55/2014
476	SIMUTIU IOAN	Romania	15.526,00	15.526,00	-	-	-	-	12.676	-	2.850,00	0,0008%	creante salariale cf. art.161, pct.3 din Legea 55/2014
477	SIMUTIU MARIANA	Romania	16.630,00	16.630,00	-	-	-	-	10.945	-	4.685,00	0,0013%	creante salariale cf. art.161, pct.3 din Legea 55/2014
478	SISCA RODICA	Romania	13.744,00	13.744,00	-	-	-	-	11.014	-	2.730,00	0,0008%	creante salariale cf. art.161, pct.3 din Legea 55/2014
479	SITA MANUELA	Romania	12.684,00	12.684,00	-	-	-	-	9.984	-	2.700,00	0,0008%	creante salariale cf. art.161, pct.3 din Legea 55/2014
480	SIUIU IOANA	Romania	9.877,00	9.877,00	-	-	-	-	7.867	-	2.010,00	0,0006%	creante salariale cf. art.161, pct.3 din Legea 55/2014
481	SODOLEANU ROLAND MIREL	Romania	14.155,00	14.155,00	-	-	-	-	11.485	-	2.670,00	0,0007%	creante salariale cf. art.161, pct.3 din Legea 55/2014
482	SOJKA URSU CLAUDIA LAVINIA	Romania	4.836,00	4.835,00	-	-	-	-	3.965	-	840,00	0,0002%	creante salariale cf. art.161, pct.3 din Legea 55/2014
483	SOO SANDA	Romania	14.135,00	14.135,00	-	-	-	-	10.717	-	3.418,00	0,0010%	creante salariale cf. art.161, pct.3 din Legea 55/2014
484	SORESCU DUMITRU	Romania	54.104,00	54.104,00	-	-	-	-	42.510	-	11.594,00	0,0033%	creante salariale cf. art.161, pct.3 din Legea 55/2014
485	SORINCA LILIANA IOANA	Romene	13.166,00	13.166,00	-	-	-	-	10.796	-	2.370,00	0,0007%	creante salariale cf. art.161, pct.3 din Legea 55/2014
486	SPAIA ALEXANDRU FLECEA	Romania	106.222,00	106.222,00	-	-	-	-	42.510	-	63.712,00	0,0179%	creante salariale cf. art.161, pct.3 din Legea 55/2014
487	Spantiuc Dumitru	Romania	3.002,00	3.002,00	-	-	-	-	-	-	3.002,00	0,0008%	creante salariale cf. art.161, pct.3 din Legea 55/2014
488	SPERLEA ILONA	Romania	8.222,00	8.222,00	-	-	-	-	6.332	-	1.890,00	0,0005%	creante salariale cf. art.161, pct.3 din Legea 55/2014
489	SPINU CRISTINEL ION	Romania	10.813,00	10.813,00	-	-	-	-	7.843	-	2.970,00	0,0008%	creante salariale cf. art.161, pct.3 din Legea 55/2014
490	SPITZER CRISTIAN	Romania	19.009,00	19.009,00	-	-	-	-	16.279	-	2.730,00	0,0008%	creante salariale cf. art.161, pct.3 din Legea 55/2014
491	STAN CARMEN	Romania	13.944,00	13.944,00	-	-	-	-	9.995	-	3.949,00	0,0011%	creante salariale cf. art.161, pct.3 din Legea 55/2014
492	STANCIU ALIN GABRIEL	Romania	12.670,00	12.670,00	-	-	-	-	10.030	-	2.640,00	0,0007%	creante salariale cf. art.161, pct.3 din Legea 55/2014
493	STANCIU CORNEL	Romania	6.215,00	6.215,00	-	-	-	-	5.285	-	930,00	0,0003%	creante salariale cf. art.161, pct.3 din Legea 55/2014
494	STANCIU ROMEC FLORIN	Romania	31.343,00	31.343,00	-	-	-	-	27.743	-	3.600,00	0,0010%	creante salariale cf. art.161, pct.3 din Legea 55/2014
495	STANESCU IOAN	Romania	13.680,00	13.680,00	-	-	-	-	11.010	-	2.670,00	0,0007%	creante salariale cf. art.161, pct.3 din Legea 55/2014

496	STANGA CATALINA GABRIELA	Romania	38.082,00	39.067,00	-	-	-	-	-	35.842	-	3.420,00	0,0010%	creante salariale cf. art.161, pct.3 din Legea 85/2014
497	STANICI AURICA	Romania	13.810,00	13.810,00	-	-	-	-	-	10.980	-	2.830,00	0,0008%	creante salariale cf. art.161, pct.3 din Legea 85/2014
498	STANOMIR RADUT	Romania	11.550,00	11.550,00	-	-	-	-	-	9.720	-	1.830,00	0,0005%	creante salariale cf. art.161, pct.3 din Legea 85/2014
498	ŞTEF PETRU	Romania	66.709,00	66.709,00	-	-	-	-	-	42.510	-	24.199,00	0,0068%	creante salariale cf. art.161, pct.3 din Legea 85/2014
500	STEFANCIU GHEORGHE RAZVAN	Romania	51.451,00	51.451,00	-	-	-	-	-	42.510	-	8.941,00	0,0025%	creante salariale cf. art.161, pct.3 din Legea 85/2014
501	STEPANESCU REMUS GHEORGHE	Romania	54.174,00	54.174,00	-	-	-	-	-	42.510	-	11.664,00	0,0033%	creante salariale cf. art.161, pct.3 din Legea 85/2014
502	STERIAN ION	Romania	21.895,00	21.895,00	-	-	-	-	-	18.565	-	3.330,00	0,0009%	creante salariale cf. art.161, pct.3 din Legea 85/2014
503	STOIANOV SANIA	Romania	28.959,00	28.959,00	-	-	-	-	-	25.889	-	3.270,00	0,0009%	creante salariale cf. art.161, pct.3 din Legea 85/2014
504	STOICANESCU AUNA LAURA	Romania	32.324,00	32.324,00	-	-	-	-	-	30.494	-	1.830,00	0,0005%	creante salariale cf. art.161, pct.3 din Legea 85/2014
505	STOICU GABRIEL PETRU	Romania	15.358,00	15.358,00	-	-	-	-	-	12.778	-	2.580,00	0,0007%	creante salariale cf. art.161, pct.3 din Legea 85/2014
506	STRELCIUC CONSTANTIN DORIN	Romania	14.687,00	14.687,00	-	-	-	-	-	12.087	-	2.580,00	0,0007%	creante salariale cf. art.161, pct.3 din Legea 85/2014
507	STRIMBEANU IULIAN	Romania	22.951,00	22.951,00	-	-	-	-	-	14.188	-	8.763,00	0,0025%	creante salariale cf. art.161, pct.3 din Legea 85/2014
508	STROIA MARIOARA	Romania	13.881,00	13.881,00	-	-	-	-	-	10.971	-	2.910,00	0,0008%	creante salariale cf. art.161, pct.3 din Legea 85/2014
509	STRUNGARIU DAN	Romania	19.737,00	19.737,00	-	-	-	-	-	16.707	-	3.030,00	0,0009%	creante salariale cf. art.161, pct.3 din Legea 85/2014
510	STURZU TRANDAR MIHAIL	Romania	18.207,00	19.207,00	-	-	-	-	-	15.397	-	3.810,00	0,0011%	creante salariale cf. art.161, pct.3 din Legea 85/2014
511	SUBA MONICA	Romania	14.722,00	14.722,00	-	-	-	-	-	12.142	-	2.580,00	0,0007%	creante salariale cf. art.161, pct.3 din Legea 85/2014
512	SUCIU DANIEL GHEORGHE	Romania	39.043,00	39.043,00	-	-	-	-	-	35.623	-	3.420,00	0,0010%	creante salariale cf. art.161, pct.3 din Legea 85/2014
513	SUCIU TEODIL	Romania	21.153,00	21.153,00	-	-	-	-	-	13.322	-	7.831,00	0,0022%	creante salariale cf. art.161, pct.3 din Legea 85/2014
514	SUCIU GORDANA	Romania	18.948,00	18.948,00	-	-	-	-	-	10.863	-	8.085,00	0,0023%	creante salariale cf. art.161, pct.3 din Legea 85/2014
515	SUCIU NENAD	Romania	14.919,00	14.919,00	-	-	-	-	-	12.249	-	2.670,00	0,0007%	creante salariale cf. art.161, pct.3 din Legea 85/2014
516	SZANI RODICA MARIANA	Romania	13.500,00	13.500,00	-	-	-	-	-	10.920	-	2.580,00	0,0007%	creante salariale cf. art.161, pct.3 din Legea 85/2014

517	SZEKELY TUNDE ILDICO	Romania	13.297,00	13.297,00	-	-	-	-	-	9.680	-	3.617,00	0,0010%	creante salariale cf. art.161, pct.3 din Legea 55/2014
518	SZOKKE LADISLAU	Romania	16.152,00	16.152,00	-	-	-	-	-	12.192	-	3.960,00	0,0011%	creante salariale cf. art.161, pct.3 din Legea 55/2014
519	SZOLLOSZY IBOLY	Romania	19.935,00	19.935,00	-	-	-	-	-	16.245	-	3.690,00	0,0010%	creante salariale cf. art.161, pct.3 din Legea 55/2014
520	SZTANKOVICS IOAN	Romania	36.908,00	37.506,00	-	-	1.400,00	-	-	34.296	-	4.610,00	0,0013%	creante salariale cf. art.161, pct.3 din Legea 55/2014
521	SZTOIKA ARPAD	Romania	13.661,00	13.661,00	-	-	-	-	-	11.111	-	2.550,00	0,0007%	creante salariale cf. art.161, pct.3 din Legea 55/2014
522	TARABUTA RAMONA MADALINA	Romania	13.151,00	13.151,00	-	-	-	-	-	10.421	-	2.730,00	0,0008%	creante salariale cf. art.161, pct.3 din Legea 55/2014
523	TARAN DORIN	Romania	17.990,00	17.990,00	-	-	-	-	-	15.080	-	2.910,00	0,0008%	creante salariale cf. art.161, pct.3 din Legea 55/2014
524	TARAN IASMINA ANDREIA	Romania	6.198,00	6.198,00	-	-	-	-	-	5.508	-	690,00	0,0002%	creante salariale cf. art.161, pct.3 din Legea 55/2014
525	TARAN MARCELA	Romania	6.159,00	6.159,00	-	-	-	-	-	5.119	-	1.090,00	0,0003%	creante salariale cf. art.161, pct.3 din Legea 55/2014
526	TARBANCEA GHEORGHE	Romania	22.556,00	22.556,00	-	-	-	-	-	9.972	-	12.584,00	0,0035%	creante salariale cf. art.161, pct.3 din Legea 55/2014
527	TENE IOLANDA	Romania	13.542,00	13.542,00	-	-	-	-	-	10.872	-	2.670,00	0,0007%	creante salariale cf. art.161, pct.3 din Legea 55/2014
528	Teeru Alexandru	Romania	774,00	774,00	-	-	-	-	-	-	-	774,00	0,0002%	creante salariale cf. art.161, pct.3 din Legea 55/2014
529	TERMURE GRIGORE	Romania	14.076,00	14.076,00	-	-	-	-	-	11.496	-	2.580,00	0,0007%	creante salariale cf. art.161, pct.3 din Legea 55/2014
530	TERMURE SANDA	Romania	13.663,00	13.553,00	-	-	-	-	-	11.003	-	2.550,00	0,0007%	creante salariale cf. art.161, pct.3 din Legea 55/2014
531	TESU MARICICA	Romania	3.419,00	3.419,00	-	-	-	-	-	2.729	-	690,00	0,0002%	creante salariale cf. art.161, pct.3 din Legea 55/2014
532	TIER CALIN FLORIN	Romania	10.403,00	10.403,00	-	-	-	-	-	1.309	-	9.094,00	0,0026%	creante salariale cf. art.161, pct.3 din Legea 55/2014
533	TIMOFFE VIOLETA	Romania	13.820,00	13.820,00	-	-	-	-	-	11.540	-	2.280,00	0,0006%	creante salariale cf. art.161, pct.3 din Legea 55/2014
534	TINCA IOAN FLORIN	Romania	13.436,00	13.436,00	-	-	-	-	-	11.066	-	2.370,00	0,0007%	creante salariale cf. art.161, pct.3 din Legea 55/2014
535	TINCA ZORIBAN ANAMARIA	Romania	11.097,00	11.097,00	-	-	-	-	-	9.207	-	1.890,00	0,0005%	creante salariale cf. art.161, pct.3 din Legea 55/2014
536	TITEICA LUCA CRISTINA DOINA	Romania	14.752,00	14.752,00	-	-	-	-	-	12.852	-	2.100,00	0,0006%	creante salariale cf. art.161, pct.3 din Legea 55/2014
537	TITERLEA GABRIEL	Romania	17.376,00	15.978,00	-	-	1.400,00	-	-	13.548	-	3.630,00	0,0011%	creante salariale cf. art.161, pct.3 din Legea 55/2014

538	TOADER MIRCEA	Romania	35.082,00	35.082,00	-	-	-	31.762	-	3.330,00	0,0009%	creanta salariale cf. art.161, pct.3 din Legea 85/2014
538	TOAGER SIMONIA MARIA	Romania	16.196,00	16.196,00	-	-	-	8.591	-	7.605,00	0,0021%	creanta salariale cf. art.161, pct.3 din Legea 85/2014
540	TODIRESEI TOMITA	Romania	14.861,00	14.861,00	-	-	-	12.041	-	2.820,00	0,0008%	creanta salariale cf. art.161, pct.3 din Legea 85/2014
541	TOLEA ANISOARA	Romania	13.550,00	13.550,00	-	-	-	10.261	-	3.289,00	0,0009%	creanta salariale cf. art.161, pct.3 din Legea 85/2014
542	TOMA FLORICICA	Romania	16.087,00	16.087,00	-	-	-	10.613	-	5.474,00	0,0016%	creanta salariale cf. art.161, pct.3 din Legea 85/2014
543	TOMA GYONGYI	Romania	10.410,00	10.410,00	-	-	-	8.250	-	2.160,00	0,0008%	creanta salariale cf. art.161, pct.3 din Legea 85/2014
544	TOMOS MIINA	Romania	13.727,00	13.727,00	-	-	-	11.027	-	2.700,00	0,0008%	creanta salariale cf. art.161, pct.3 din Legea 85/2014
545	TOMUS PETRU	Romania	15.530,00	15.530,00	-	-	-	11.480	-	4.050,00	0,0011%	creanta salariale cf. art.161, pct.3 din Legea 85/2014
546	TONITA CARMEN	Romania	27.061,00	27.061,00	-	-	-	23.371	-	3.690,00	0,0010%	creanta salariale cf. art.161, pct.3 din Legea 85/2014
547	TORZ MARIANA	Romania	22.903,00	22.903,00	-	-	-	19.513	-	3.390,00	0,0010%	creanta salariale cf. art.161, pct.3 din Legea 85/2014
548	TOTH DANIEL TIBERIU	Romania	13.556,00	13.556,00	-	-	-	11.426	-	2.130,00	0,0006%	creanta salariale cf. art.161, pct.3 din Legea 85/2014
549	TRAILA AURICA ILEANA	Romania	11.002,00	11.002,00	-	-	-	8.482	-	2.520,00	0,0007%	creanta salariale cf. art.161, pct.3 din Legea 85/2014
550	TRIF VALENTINA	Romania	28.977,00	28.977,00	-	-	-	25.227	-	3.750,00	0,0011%	creanta salariale cf. art.161, pct.3 din Legea 85/2014
551	TRIP CARMEN	Romania	1.395,00	1.395,00	-	-	-	1.155	-	240,00	0,0001%	creanta salariale cf. art.161, pct.3 din Legea 85/2014
552	TRIP PAULA COSMINA	Romania	1.343,00	1.343,00	-	-	-	1.703	-	240,00	0,0001%	creanta salariale cf. art.161, pct.3 din Legea 85/2014
553	TRUFAN GAICI ANETA ELISABETA	Romania	13.658,00	13.658,00	-	-	-	11.018	-	2.640,00	0,0007%	creanta salariale cf. art.161, pct.3 din Legea 85/2014
554	TRUTAN LOREDANA	Romania	13.599,00	13.599,00	-	-	-	11.079	-	2.520,00	0,0007%	creanta salariale cf. art.161, pct.3 din Legea 85/2014
555	TUDOR AUREL	Romania	12.061,00	12.061,00	-	-	-	10.381	-	1.680,00	0,0008%	creanta salariale cf. art.161, pct.3 din Legea 85/2014
556	TUDOR ICANA	Romania	9.346,00	9.346,00	-	-	-	4.435	-	4.910,00	0,0014%	creanta salariale cf. art.161, pct.3 din Legea 85/2014
557	TUDOR SANDA RODICA	Romania	14.316,00	14.316,00	-	-	-	11.466	-	2.850,00	0,0008%	creanta salariale cf. art.161, pct.3 din Legea 85/2014
558	TUFAR VALENTIN OVIDIU	Romania	33.406,00	33.406,00	-	1.400,00	-	28.566	-	4.850,00	0,0014%	creanta salariale cf. art.161, pct.3 din Legea 85/2014

569	TUFIS GEORGETA GABRIELA	Romania	15.518,00	15.518,00	-	-	-	-	13.088	-	-	2.430,00	0,0007%	creante salariale cf. art.161, pct.3 din Legea 55/2014.
580	TUGUI (IUP) ADELINA PETRONELA	Romania	4.637,00	4.637,00	-	-	-	-	3.497	-	-	1.140,00	0,0003%	creante salariale cf. art.161, pct.3 din Legea 55/2014.
561	TUTO ANGELA	Romania	14.224,00	14.224,00	-	-	-	-	11.734	-	-	2.490,00	0,0007%	creante salariale cf. art.161, pct.3 din Legea 55/2014.
562	VADUVA DANIEL	Romania	17.007,00	17.007,00	-	-	-	-	14.877	-	-	2.130,00	0,0006%	creante salariale cf. art.161, pct.3 din Legea 55/2014.
563	VADUVA RALUCA ANDREEA	Romania	12.084,00	12.064,00	-	-	-	-	9.653	-	-	2.111,00	0,0006%	creante salariale cf. art.161, pct.3 din Legea 55/2014.
564	VARAN AIDA ARABELA	Romania	13.197,00	13.197,00	-	-	-	-	10.827	-	-	2.370,00	0,0007%	creante salariale cf. art.161, pct.3 din Legea 55/2014.
565	VARGA CORNELIA	Romania	5.672,00	5.672,00	-	-	-	-	-	-	-	5.672,00	0,0016%	creante salariale cf. art.161, pct.3 din Legea 55/2014.
566	VASI CRISTIAN MARCEL	Romania	8.360,00	8.360,00	-	-	-	-	7.340	-	-	1.050,00	0,0003%	creante salariale cf. art.161, pct.3 din Legea 55/2014.
567	VIFIA MADALINA IONELA	Romania	37.052,00	35.652,00	-	-	1.400,00	-	31.812	-	-	5.240,00	0,0015%	creante salariale cf. art.161, pct.3 din Legea 55/2014.
568	VERES STANCIU ELENA	Romania	18.506,00	18.505,00	-	-	-	-	15.565	-	-	2.940,00	0,0008%	creante salariale cf. art.161, pct.3 din Legea 55/2014.
569	VERES ALEXANDRU FLORIAN GABRI	Romania	48.624,00	48.624,00	-	-	-	-	42.510	-	-	6.114,00	0,0017%	creante salariale cf. art.161, pct.3 din Legea 55/2014.
670	VIERU CRISTINA LAURA	Romania	12.971,00	12.971,00	-	-	-	-	10.481	-	-	2.490,00	0,0007%	creante salariale cf. art.161, pct.3 din Legea 55/2014.
571	VINCZE ADELA GABRIELA	Romania	9.860,00	9.960,00	-	-	-	-	8.250	-	-	1.710,00	0,0005%	creante salariale cf. art.161, pct.3 din Legea 55/2014.
572	VISAN ANDREEA	Romania	14.689,00	14.689,00	-	-	-	-	12.559	-	-	2.130,00	0,0006%	creante salariale cf. art.161, pct.3 din Legea 55/2014.
573	VLAD MARIA	Romania	11.305,00	11.305,00	-	-	-	-	9.415	-	-	1.890,00	0,0005%	creante salariale cf. art.161, pct.3 din Legea 55/2014.
574	VLADESCU GABRIELA MARIANA	Romania	13.882,00	13.862,00	-	-	-	-	11.102	-	-	2.760,00	0,0008%	creante salariale cf. art.161, pct.3 din Legea 55/2014.
575	VLAICU NICOLAE	Romania	15.946,00	15.946,00	-	-	-	-	12.046	-	-	3.900,00	0,0011%	creante salariale cf. art.161, pct.3 din Legea 55/2014.
576	VLASIN FLORENTINA DANIELA	Romania	14.427,00	14.427,00	-	-	-	-	11.877	-	-	2.550,00	0,0007%	creante salariale cf. art.161, pct.3 din Legea 55/2014.
577	VOCI DARIUS CLAUDIU	Romania	20.181,00	20.181,00	-	-	-	-	13.759	-	-	6.422,00	0,0018%	creante salariale cf. art.161, pct.3 din Legea 55/2014.
578	VOICHESCU IULIANA AURICA	Romania	126.796,00	126.796,00	-	-	-	-	42.510	-	-	84.286,00	0,0237%	creante salariale cf. art.161, pct.3 din Legea 55/2014.
579	VOICU I GABRIEL	Romania	14.148,00	14.148,00	-	-	-	-	11.178	-	-	2.970,00	0,0008%	creante salariale cf. art.161, pct.3 din Legea 55/2014.

580	VOICU GETA	Romania	18.441,00	18.441,00	-	-	-	15.321	-	3.120,00	0,0009%	creanta salariale cf. art.161, pct.3 din Legea 85/2014
581	VOICU V GABRIEL	Romania	16.154,00	16.154,00	-	-	-	14.414	-	1.740,00	0,0005%	creanta salariale cf. art.161, pct.3 din Legea 85/2014
582	VOIN GLORIA CORNELIA	Romania	16.272,00	14.872,00	-	1.400,00	-	14.062	-	2.210,00	0,0006%	creanta salariale cf. art.161, pct.3 din Legea 85/2014
583	VRECEA ELENA	Romania	9.193,00	9.183,00	-	-	-	8.043	-	1.140,00	0,0003%	creanta salariale cf. art.161, pct.3 din Legea 85/2014
584	ZAMBO SILVIA	Romania	90,00	90,00	-	-	-	-	-	90,00	0,0000%	creanta salariale cf. art.161, pct.3 din Legea 85/2014
585	ZAHORNEANU ILEANA	Romania	12.603,00	12.603,00	-	-	-	4.745	-	7.858,00	0,0022%	creanta salariale cf. art.161, pct.3 din Legea 85/2014
586	ZAMFIR DUMITRU	Romania	18.075,00	18.075,00	-	-	-	-	-	18.075,00	0,0051%	creanta salariale cf. art.161, pct.3 din Legea 85/2014
587	ZUBER STEFAN	Romania	13.832,00	13.832,00	-	-	-	11.182	-	2.640,00	0,0007%	creanta salariale cf. art.161, pct.3 din Legea 85/2014
588	DIRECTIA GENERALA REGIONALA A FINANTELOR PUBLICE BUCURESTI IN REPRESENTAREA Administratiei Sediului 2 a Finantelor Publice (Initial DIRECTIA GENERALA REGIONALA A FINANTELOR PUBLICE BUCURESTI)	Bucuresti, str. Sperantei nr.40, sector 2, e-mail juridic.mb@mfinanze.ro; crestina.ropeasa.mb@anef.ro	114.229.859,00	114.229.859,00	-	-	-	-	-	114.229.859,00	32,0611%	creanta bugetara cf. art.161, pct.5 din Legea 85/2014
589	Directia Fiscala a Mun.Timisora	Timisoara, B-dul M. Eminescu nr.2B, e-mail office@dfm.ro	10.942.707,00	10.942.707,00	-	-	-	-	-	10.942.707,00	3,0713%	creanta bugetara cf. art.161, pct.5 din Legea 85/2014
590	ADMINISTRATIA BAZINALA DE APA BANAT	Timisoara, B-dul 16 Decembrie 1989, nr.291, corp A, sector 6, e-mail dispacac@dab.rowater.ro	3.534,16	3.534,16	-	-	-	-	-	3.534,16	0,0010%	creanta bugetara cf. art.161, pct.5 din Legea 85/2014
591	ADMINISTRATIA FONDULUI PENTRU MEDIU	Bucuresti, Splaiul Independentei nr.291, corp A, sector 6, e-mail relatii:publicul@afm.ro	760,00	-	760,00	-	-	-	-	760,00	0,0002%	creanta bugetara cf. art.161, pct.5 din Legea 85/2014
592	BIROUL ROMAN DE METROLOGIE LEGALA (B.R.M.L)	Bucuresti, Sos. Vitan - Barzesti, nr. 11, sector 4, email office@brml.ro	152.116,50	138.519,86	13.596,64	-	-	-	-	152.116,50	0,0427%	creanta bugetara cf. art.161, pct.5 din Legea 85/2014
593	PENITENCIARUL TIMISOARA	Timisoara, str.Popa Sapca nr.7, jud.Timis, email pntimisoara@anp.gov.ro	286.680,47	272.444,25	16.936,22	300,00	-	-	-	286.680,47	0,0813%	creanta bugetara cf. art.161, pct.5 din Legea 85/2014

594	EXIM BANCA ROMANFASCA SA	Bucuresti, str.Barbu Delavrancea nr.8A, sector 1, e-mail ilimgl@eximbank.ro	27.205.465,47	27.205.465,47	-	-	-	-	-	27.205.465,47	7,6558%	creanta chirografara cf. art.161, pct.8 din Legea 85/2014
595	DORNEANU ONISIM	Sediul procesual ales la Av. Verpel & Asociatii SCA, Bucuresti, sector 2, str. Thomaie Măteuțk, nr.17, e-mail office@scavia.ro	12.752.354,03	12.752.354,03	-	-	-	-	-	12.752.354,03	3,6792%	creanta chirografara cf. art.161, pct.8 din Legea 85/2014
596	BANCA COMERCIALA INTENSA SAMPALO ROMANIA SA	Soseaua Nicolae Titulescu nr.4-B, Cladirea America House, Arpa Est si Arpa Vest, et.8, sector 1, cod postal 011141 Prin B.C.Intensa Sampaolo Romania SA Bucuresti-Suc. Timisoara Centru, str. Taka Ionescu nr.36, jud. TIMIS, e-mail headoffice@intessampaolo.ro; timisoara.centru@intessampaolo.ro; amalia.varga@intessampaolo.ro	7.450.616,90	7.450.416,90	200,00	-	200,00	-	7.450.416,90	200,00	0,0001%	creanta chirografara cf. art.161, pct.8 din Legea 85/2014
597	AKEEN PRO SRL	Oradea, str. Iza nr.5, cod postal 410458, e-mail office@akeen.ro	384.548,57	384.348,57	-	-	200,00	-	-	384.548,57	0,1079%	creanta chirografara cf. art.161, pct.8 din Legea 85/2014
598	ALBIS PLASTIC SRL	Sibiu, str.Nicolae Olahus nr.5, corp A, et P, jud Sibiu Reprezentant conventional SCA SUCIU&Asociatii SRL, Sibiu, str.Emil Cicran nr.8 et 4, jud Sibiu, e-mail secretariat@suciu-asociatii.ro	64.478,70	54.478,70	-	-	-	-	-	54.478,70	0,0153%	creanta chirografara cf. art.161, pct.8 din Legea 85/2014
599	AQUATIM SA TIMISOARA	str.Gh.Lazar nr.11/A, Timisoara, e-mail aequalim@aquatim.ro	1.353.348,71	1.340.002,71	-	-	13.346,00	-	-	1.353.348,71	0,3798%	creanta chirografara cf. art.161, pct.8 din Legea 85/2014
600	ARVA METALS & STEELS SRL	Sediul procesual ales la Av. Ioan Fiavus Stance, Timisoara, str. Episcop Augustin Pacha, nr 6, ap.17, jud. Timis e-mail office@stancelaw.ro	1.520.863,21	1.497.003,63	-	-	23.859,58	-	-	1.520.863,21	0,4269%	creanta chirografara cf. art.161, pct.8 din Legea 85/2014
601	ARROW CENTRAL EUROPE GmbH	Frankfurt, Straaße 211, 60323 Neuloh, isenbürg, Germania si sediul procesual la av. Kiss Oszkár, mun. Cluj Napoca, str. Nepeca, nr. 4, et. 1, ap. 64, jud. Cluj, e-mail : office@arrowcentral.ro	5.213.632,38	5.213.632,38	-	-	-	-	-	5.213.632,38	1,4833%	creanta chirografara cf. art.161, pct.8 din Legea 85/2014
602	ASOCIATIA DE ACREDITARE DIN ROMANIA - RENAR	Bucuresti, Calea Vitian nr.242, sector 3 CP 031301, e-mail renar@renar.ro	1.516,91	1.516,91	-	-	-	-	-	1.516,91	0,0004%	creanta chirografara cf. art.161, pct.8 din Legea 85/2014

603	ATMA GRUP SRL	Comuna Mosnita Noua nr.2, jud Timis, e-mail info@atma-grup.ro	118.292,49	109.818,99	9.473,61	-	-	-	-	119.292,49	0,0335%	creanta chirografara cf. art.161, pct.8 din Legea 85/2014
604	BAKELITE GmbH	Gemeiner Str.2-4, 58642 Iserlohn, Germania	167.948,69	167.948,69	-	-	-	-	-	167.948,69	0,0471%	creanta chirografara cf. art.161, pct.8 din Legea 85/2014
605	BLAJ SA	Bucuresti, Calea Serban Voda nr.231A, sector 4, e-mail office@blajsa.ro	14.417,45	14.417,46	-	-	-	-	-	14.417,46	0,0040%	creanta chirografara cf. art.161, pct.8 din Legea 85/2014
606	BRODS&CO PREMIUM TOOLS SRL	Brasov, str. Traian nr.42, e-mail office@brods-tools.ro	27.045,97	27.045,97	-	-	-	-	-	27.045,97	0,0078%	creanta chirografara cf. art.161, pct.8 din Legea 85/2014
607	BUCUR MONICA	Sediul procesual ales in Bucuresti, str. Uruguay, nr.11, sector 1	2.086.968,82	1.490.250,00	581.001,31	35.717,51	-	-	-	2.086.968,82	0,5869%	creanta chirografara cf. art.161, pct.8 din Legea 85/2014
608	BUTD BALANCE&AUDIT SRL	Timisoara, str.Sfintii Apostoli Petru si Pavel, nr.35 B, et.P, ap.2, jud Timis, e-mail zoly.boldizsar@bzd.ro	106.607,67	108.607,67	-	-	-	-	-	106.607,67	0,0299%	creanta chirografara cf. art.161, pct.8 din Legea 85/2014
609	CABINET AVOCAT CIOVICA COSMIN STEFANITA	Dumbravita, str.Salvador Dali nr.8, jud Timis, Sediul procesual Timisoara, str.Eugeniu de Savoie nr.4, jud Timis, e-mail stefan.ciovica@gmail.com	169.416,43	125.874,00	33.542,43	-	-	-	-	159.416,43	0,0447%	creanta chirografara cf. art.161, pct.8 din Legea 85/2014
610	CABINET AVOCAT PUSA ALEXANDRU CATALIN	Mun.Hunedoara, str.Otilului nr.1, ap.19, jud.Hunedoara, e-mail info@pusa.ro	1.486.587,03	342.781,24	1.143.805,79	-	-	-	-	1.486.587,03	0,4172%	creanta chirografara cf. art.161, pct.8 din Legea 85/2014
611	Cabinet Udrescu SRL	Bucuresti, str.Vilitorului nr.110, ap.2, sector 2 „Cristina Stan”, Bucuresti, str.Economu Atanase Stoiceanu nr.23, sector 6, e-mail avcristyn_ancsa@yahoo.com	1.492.192,05	1.152.192,05	340.000,00	-	-	-	-	1.492.192,05	0,0006%	creanta chirografara cf. art.161, pct.8 din Legea 85/2014

612	CASA DE AJUTOR RECIPROC AEM TIMISOARA	Timisoara, str. Calea Buziasului nr.28	90.224,00	90.224,00	-	-	-	-	-	90.224,00	-	-	-	90.224,00	0,0253%	creanta chirografara cf. art.161, pct.8 din Legea 85/2014
613	COM GALVAN SRL	Bucuresii, str. Dr. Obedeani Mihail, nr.18, et.1, ap.3, sector 5	151.843,07	151.843,07	-	-	-	-	-	151.843,07	-	-	-	151.843,07	0,0426%	creanta chirografara cf. art.161, pct.8 din Legea 85/2014
614	CENTRUL DE CERETARE PROIECTARE SI PRODUCTIE REFRACTARE-COPPR SA	Alba Iulia, str. Al. I. Cuza nr.23, Alba, e-mail ccppr@rdlink.ro	21.627,10	21.627,10	-	-	-	-	-	21.627,10	-	-	-	21.627,10	0,0060%	creanta chirografara cf. art.161, pct.8 din Legea 85/2014
615	PREMIER ENERGY FURNIZARE SA (foata CEZ VANZARE SA)	Cratova, str. Calea Severintului nr.97, et.1, jud. Dolj; e-mail cez_crv@cez.ro	1.334.794,59	1.260.002,04	74.132,56	800,00	-	-	-	1.334.794,59	-	-	-	1.334.794,59	0,3748%	creanta chirografara cf. art.161, pct.8 din Legea 85/2014
616	COLOR-METAL SRL	Sediul procesual Schullert si Asociatii, Micureșca Ciuc, str. Nicolae Balcescu nr.7, ap.3, jud. Harghita, e- mail office@schullert.ro	55.447,20	54.257,20	-	1.190,00	-	-	-	55.447,20	-	-	-	55.447,20	0,0156%	creanta chirografara cf. art.161, pct.8 din Legea 85/2014
617	COMAR TRUST 2000 SRL	Sediul procesual Banciu si Asociatii SRL, Timisoara, str. Palanca nr.1, ap.3, jud. Timis, e-mail contact@banciusociatii.com	29.763,11	20.848,11	9.115,00	-	-	-	-	29.763,11	-	-	-	29.763,11	0,0084%	creanta chirografara cf. art.161, pct.8 din Legea 85/2014
618	COMET ELECTRONICS SRL	Bucuresti, sector 2, str. Grigore Moisil nr.34, e-mail office@comet.bg	199.882,03	199.882,03	-	-	-	-	-	199.882,03	-	-	-	199.882,03	0,0561%	creanta chirografara cf. art.161, pct.8 din Legea 85/2014
619	GORZIN SRL	Sediul procesual Banciu si Asociatii SRL, Timisoara, str. Palanca nr.1, ap.3, jud. Timis, e-mail contact@banciusociatii.com	110.880,16	110.880,16	-	-	-	-	-	110.880,16	-	-	-	110.880,16	0,0311%	creanta chirografara cf. art.161, pct.8 din Legea 85/2014
620	DDI CONSULTING SRL	Loc. Giroc, str. Gospodarilor nr.50, jud. Timis Sediul procesual CAB AV CAMELIA UTA, Timisoara, str. Gh. Lazar nr.1, ap 1, jud. TIMIS, e-mail avocutai17@gmail.com	44.629,00	41.488,00	3.141,00	-	-	-	-	44.629,00	-	-	-	41.488,00	0,0116%	creanta chirografara cf. art.161, pct.8 din Legea 85/2014
621	DELGAZ GRID SA	Targu Mures, Bd. Pandurilor, nr.42, et.4, jud. Mures, e-mail office@delgaz- grid.ro	703.097,17	-	694.242,07	8.855,10	-	-	-	703.097,17	-	-	-	703.097,17	0,1973%	creanta chirografara cf. art.161, pct.8 din Legea 85/2014
622	DEMCAR 2000 SRL	Mun. Galati, str. Brailiei nr.235, e-mail office@demcar.ro	602.432,00	559.596,00	42.836,00	-	-	-	-	602.432,00	-	-	-	602.432,00	0,1691%	creanta chirografara cf. art.161, pct.8 din Legea 85/2014

623	DISTRIBUITE ENERGIE ELECTRICA ROMANIA SA	Sediu procesual ales in Brasov, str. Pictor Luchian, nr.25, bl.33, jud. Brasov, e-mail office@distributie-energie.ro	3.360.066,01	-	72.710,44	3.288.255,57	-	-	-	-	3.380.866,01	0,9433%	creanta chirografara cf. art.161, pct.8 din Legea 86/2014
624	DISTRIBUITE ENERGIE OLTEA S.A	Craiova, str. Calea Severinului nr.97, et.1, jud Dolj Sediul procesual Stancu, Rachitan si Asociatii Bucuresti, Calea Mosilor nr.51, et.1, sector 3, e-mail office@stancu-rachitan.ro	5.721,15	5.521,15	200,00	-	-	-	-	-	5.721,15	0,0016%	creanta chirografara cf. art.161, pct.8 din Legea 86/2014
625	DOMET IMPEX SRL	Timisoara, str.Calea Buziasului nr.29A, jud.Timis, e-mail office@cometimpex.ro	20.249,18	20.049,18	200,00	-	-	-	-	-	20.249,18	0,0057%	creanta chirografara cf. art.161, pct.8 din Legea 86/2014
626	DONIS PRODUCT SRL	Sediul procesual Banchu si Asociatii SRL, Timisoara, str.Palanca nr.1, ap.3, jud.Timis, e-mail contact@banchusociatii.com	17.249,28	10.662,52	-	6.586,76	-	-	-	-	17.249,28	0,0048%	creanta chirografara cf. art.161, pct.8 din Legea 86/2014
627	DSC EXPRES LOGISTIC SRL	Orasul Clopeni, Calea Bucurestilor nr.1, Corp C8, jud.Ifov Sediul procesual Enache Prieta&Asociatii S.p.a.L., Bucuresti, str.Argentina nr.33, et.1, sector 1, e-mail office@enschetipirea.ro	6.817,36	6.576,16	-	241,20	-	-	-	-	6.817,36	0,0019%	creanta chirografara cf. art.161, pct.8 din Legea 86/2014
628	DSU MURES SRL	Strageoju de Mures, str.Agricultorilor nr.16/B, jud.Mures, e-mail dsu.mures@hiburi.ro	91.710,60	84.249,41	-	7.461,19	-	-	-	-	91.710,60	0,0257%	creanta chirografara cf. art.161, pct.8 din Legea 86/2014
629	DUNAPACK RAMBOX PRODIMPEX SRL	St.Gheorghe, str.Constructorilor, nr.14, jud.Covasna Sediul procesual Cabinet de Avocat Muller-Kuti Iulia, Brasov, str.Palmu Mator nr.2, jud.Brasov, e-mail avocatIuliamuller@yahoo.com	13.726,26	13.726,26	-	-	-	-	-	-	13.726,26	0,0038%	creanta chirografara cf. art.161, pct.8 din Legea 86/2014
630	E.ON ENERGIE ROMANIA SA	Mun.Tg.Mures, B-dul Pandurilor nr.42, et.II, jud.Mures Sediul procesual societatea FIRE CREDIT SRL, mun.Iasi, str.Sf.Lazar nr.86A, Gabriel Business Center, et 6, jud Iasi, e-mail CollectionFC_EDON@fire.eu	49.784,33	48.950,63	-	833,70	-	-	-	-	49.784,33	0,0140%	creanta chirografara cf. art.161, pct.8 din Legea 86/2014
631	ECAS ELECTRO SRL	Bucuresti, str.Comelia nr.7, sector 4 Sediu profesional SCP SCOREI SI ASOCIATII, Bucuresti, sector 2, B-dul Basarabia nr.98 B, et.1, ap.2, e-mail office@scorei.ro	506.768,18	506.768,18	-	-	-	-	-	-	506.768,18	0,1422%	creanta chirografara cf. art.161, pct.8 din Legea 86/2014

632	ECOMAL Austria GmbH	Vienna, Austria-1100. Wienbergstrasse 73, OG . e-mail accounting.at@ecomal.com; giana.cevoel@ecomal.com	66.365,70	66.365,70	-	-	-	-	-	66.365,70	0,0166%	creanta chirografara cf. art.161, pct.8 din Legea 85/2014
633	ECOOD LUB TRADING&SERVICE SRL	Tg.Mures, str.Depozitelor nr.21-23, corp B, eLI, jud.Mures, sediu procesual av.Male Atitia Tg. Mures, str. Bolyai, nr.7/1, jud. Mures e-mail atitita.mathre@hotmail.com; avocat@maleatitia@gmail.com	19.040,00	19.040,00	-	-	-	-	-	19.040,00	0,0053%	creanta chirografara cf. art.161, pct.8 din Legea 85/2014
634	ELECTRICA FURNIZARE SA	Bucuresti, str.Soseaua Stefan cel Mare nr.1/A, et.1-2, sector 1 Sediul procesual Craiova str.Dimitrie Cantemir, nr.28, jud.Bihor, e-mail office@electricafurnizare.ro	642.015,22	641.815,22	-	200,00	-	-	-	642.015,22	0,1802%	creanta chirografara cf. art.161, pct.8 din Legea 85/2014
635	ENGEL INIECTIE SRL	Bucuresti, str.Yalea Otilului nr.123- 129, et.3, sector 6 Sediul procedural COMAN MINDRU POPESCU-Sec Civ de Avocati, Bucuresti, str C-in Boclanu nr.28, sector 4, e-mail alexandru.popescu@cmplaw.ro	3.736,55	3.736,55	-	-	-	-	-	3.736,55	0,0070%	creanta chirografara cf. art.161, pct.8 din Legea 85/2014
636	ESCOROM PRODUCTION SRL	Mun.Deva, str.Grvitei nr.32, jud.Hunedoara, sediu procesual av. Lucadu Taliana Ileana, Hunedoara, str. Revolutiei, nr.14, jud. Hunedoara, e-mail office@escorom- production.ro; lataianu.caciu@yahoo.com	527.550,49	524.850,49	-	2.700,00	-	-	-	527.550,49	0,1481%	creanta chirografara cf. art.161, pct.8 din Legea 85/2014
637	EURO ECOLOGIC SRL	Matita, str.M.Eminescu nr.9, ap.18, jud.Harghita	5.840,60	5.640,60	-	200,00	-	-	-	5.840,60	0,0016%	creanta chirografara cf. art.161, pct.8 din Legea 85/2014
638	EURO INAROMLEX SRL	Lugoj, str. Spiranței, nr.3, jud. Timis, emeif alexandrupopescuar@gmail.com	13.995,00	13.995,00	-	-	-	-	-	13.995,00	0,0039%	creanta chirografara cf. art.161, pct.8 din Legea 85/2014
639	FABRYO CORPORATION SRL	Popesi, Leordeni, Sos Otletitei nr.202 B, jud.Ifov Sediu profesional Barbu Mihail, Bucuresti, Sos Bucuresti-Magurele nr.701, sector 5 email office@lexus- concept.ro	293.371,22	293.371,22	-	-	-	-	-	293.371,22	0,0623%	creanta chirografara cf. art.161, pct.8 din Legea 85/2014

640	FEDEX EXPRESS ROMANIA TRANSPORTATION SRL	Bucuresti, Sos Bucuresti-Ploiesti, nr.172-176, sector 1, Cladirea Platinum Business and Convention Cladirea B, cod postal 015016 Sediul procesual Bucuresti, sector 2, Bd Dimitrie Pompei, nr.10A, Cladirea C3, et.7	15.062,99	-	-	-	-	-	-	15.062,99	0,0042%	creanta chirografara cf. art.161, pct.8 din Legea 85/2014
641	FENOLIT s r l	Breg pri Borovnici 22A-1363 Borovnica Slovenia Sediul profesional SCA Stancu, Rachitan si Asociatii, Bucuresti, Calea Mosilor nr.51, et 1, sector 3	330.621,09	-	200,00	-	246,08	-	-	330.575,01	0,0928%	creanta chirografara cf. art.161, pct.8 din Legea 85/2014
642	Full Administration Group SRL	Campulung, str. General Pusatu Gheorghe, nr.4, bl.3, sc.A, Parter, ap.3, jud.Arges Sediul procesual Cab.de avocat „Christina Stierl”, Bucuresti str. Economu Alenase Stolicescu nr.23, sector 6	666.728,44	219.662,44	-	-	-	-	866.728,44	-	0,0000%	creanta chirografara cf. art.161, pct.8 din Legea 85/2014
643	GLOBALCHEM SRL	Sediul procesual Bancii si Asociatii SRL, Timisoara, str. Palanca nr.1, ap.3, jud. Timis	52.157,17	3.627,71	-	-	3.627,71	-	-	48.529,46	0,0136%	creanta chirografara cf. art.161, pct.8 din Legea 85/2014
644	GORDIAN SRL	Timisoara, str. Hierculiana nr.35, jud Timis	60.773,71	-	200,00	-	-	-	-	60.773,71	0,0171%	creanta chirografara cf. art.161, pct.8 din Legea 85/2014
645	GRAFOPRINT SRL	Loc. Chiscoba, DN 59, km 3+550, bl.Hala Industriala, jud.Timis	49.223,35	-	-	-	-	-	-	48.223,35	0,0138%	creanta chirografara cf. art.161, pct.8 din Legea 85/2014
646	GREENBAU TECHNOLOGIE SRL	Bucuresti, D-ului Libertatii nr.12, bl.113, sector 4	393.674,61	-	70.735,20	-	70.735,20	-	-	322.939,41	0,0906%	creanta chirografara cf. art.161, pct.8 din Legea 85/2014
647	GROUP METAL TRADING SRI	Zalau, B-dul Mihai Viteazul nr.96/A, jud.Salaj, email financiar@groupmetal.ro	579.021,69	-	75.374,79	-	-	-	-	579.021,69	0,1625%	creanta chirografara cf. art.161, pct.8 din Legea 85/2014

648	GRUPPO DAMIDIO SRL	Timisoara, str. Petre Stoica nr.28, Jud Timis, office. tim@gruppo-damidio.ro	43.570,56	43.570,56	-	-	-	-	-	-	-	43.570,56	0,0122%	creanta chirografara cf. art.161, pct.8 din Legea 85/2014
649	GUHRING SRL	Sibiu, str. Europa Unita nr.6, jud. Sibiu	5.588,34	5.588,34	-	-	-	-	-	-	-	5.588,34	0,0016%	creanta chirografara cf. art.161, pct.8 din Legea 85/2014
650	GUV ELECTRONICS PROD SRL	Bucuresii, str. Vineta Mihalescu, nr.3, bl.59, ap.28, sector 6	214.911,55	214.911,55	-	-	-	-	-	-	-	214.911,55	0,0603%	creanta chirografara cf. art.161, pct.8 din Legea 85/2014
651	HASCO Ilasendewer GmbH + CO KG	Roosweg 4, 58813 Luedenscheid, Germania Sediu procedural Societatea Civila de Avocatura „Onofrei&Asociații”, Timisoara, Calea Circumvalatiunii nr.5, ap.2, Jud. Timis, email: onofrei@law.ro	29.207,23	19.569,67	3.855,33	5.682,23	-	-	-	-	-	29.207,23	0,0082%	creanta chirografara cf. art.161, pct.8 din Legea 85/2014
652	HENKEL ROMANIA SRL	Bucuresii, sector 2, str. Ionita Yomicul nr.1-7, cod postal 020325 alexandra.matuca@henkel.com	249.335,50	249.135,50	-	200,00	-	-	-	-	-	249.335,50	0,0700%	creanta chirografara cf. art.161, pct.8 din Legea 85/2014
653	LB TOTAL GENERAL SERVICES SRL	Dumbravita, str. Dunarea nr.11A, ap.2, jud. Timis Sediu procedural Timisoara, str. Paul Chinezu nr.2, sed.10, e-mail: paulandrei.av@gmail.com	120.821,52	15.508,34	105.313,18	-	-	-	-	105.313,18	-	15.508,34	0,0044%	creanta chirografara cf. art.161, pct.8 din Legea 85/2014
654	IFMA SA	Bucuresii, sector 6, Calea Gimpei nr.8 D (fost nr.6-8) Sediu procesual Soc.Civila de Avocati BONIU CAZACUBASOCIATII, Bucuresii, sector 1, str. Daniel Dapletoiu	2.916,00	2.916,00	-	-	-	-	-	-	-	2.916,00	0,0008%	creanta chirografara cf. art.161, pct.8 din Legea 85/2014
655	IMI MONI OIL SRL	Timisoara, Calea Duzasului, nr.136, jud. Timis	6.986,82	6.986,82	-	-	-	-	-	-	-	6.986,82	0,0020%	creanta chirografara cf. art.161, pct.8 din Legea 85/2014
656	INCREMENTAL SRL	Timisoara str.Emil Zola nr.10, jud.Timis	4.340,78	4.340,78	-	-	-	-	-	-	-	4.340,78	0,0012%	creanta chirografara cf. art.161, pct.8 din Legea 85/2014
657	INDECO GRUP SRL	Bucuresii, sector 3, str. Tufanica nr.6A	34.173,13	15.585,13	17.888,00	700,00	-	-	-	-	-	34.173,13	0,0096%	creanta chirografara cf. art.161, pct.8 din Legea 85/2014

658	INSTITUTUL NATIONAL DE CERCETARE - DEZVOLTARE PENTRU ECOLOGIE INDUSTRIALA ECOIND	Bucuresti, str.Drumul Podu Dambovitiei nr.57-73, sector-6, email secind@indecind.ro	886,66	894,17	12,69	-	-	-	-	-	886,66	0,0003%	creanta chirografara cf. art.161, pct.8 din Legea 85/2014
659	LAROMET SA	Bucuresti, B-dul Bucurestii Noi nr.166, sector 1, email bea@lra.manolache@laromet.ro	196.641,42	120.422,40	76.219,02	-	-	-	-	76.219,02	120.422,40	0,0339%	creanta chirografara cf. art.161, pct.8 din Legea 85/2014
660	LAROMET METAL SA	Bucuresti, B-dul Bucurestii Noi nr.166, sector 1, email bea@lra.manolache@laromet.ro	10.323,60	6.314,31	4.009,59	-	-	-	-	4.009,59	6.314,31	0,0018%	creanta chirografara cf. art.161, pct.8 din Legea 85/2014
661	LE MANOIR GASTRONOMIE SA	Bucuresti, str.Patranului nr.76, sector 1, email avos@pasapaloredane@gmail.com	2.268,00	2.268,00	-	-	-	-	-	-	2.268,00	0,0006%	creanta chirografara cf. art.161, pct.8 din Legea 85/2014
662	LINDE GAZ ROMANIA SRL	Timisoara, str.Avrani MBROANE nr.9	68.901,83	68.901,83	-	-	-	-	-	-	68.901,83	0,0199%	creanta chirografara cf. art.161, pct.8 din Legea 85/2014
663	LOGISTIC PATY SRL	Cu sediul procesual ales in Timisoara, str.Zurch nr.48, jud.Timis email avocat.rati@gmail.com	12.167,16	12.167,16	-	-	-	-	-	-	12.167,16	0,0034%	creanta chirografara cf. art.161, pct.8 din Legea 85/2014
664	MADALINA ELENA BLINDU SRL	Sediul procesual Timisoara, Pla Unirii, nr.5, ap.27, jud. Timis	130.575,00	130.575,00	-	-	-	-	-	-	130.575,00	0,0366%	creanta chirografara cf. art.161, pct.8 din Legea 85/2014
665	METROMAT SRL	Mun. Sucele, Piata Libertatii, nr.2, jud.Brasov	1.451,80	1.451,80	-	-	-	-	-	-	1.451,80	0,0004%	creanta chirografara cf. art.161, pct.8 din Legea 85/2014
666	MOSNA SRL	Sediul procesual Bandu si Asociatii SRL, Timisoara, str.Palanca nr.1, ap.3, jud.Timis, email contacta@bancaaisociatii.com	57.120,00	57.120,00	-	-	-	-	-	-	57.120,00	0,0160%	creanta chirografara cf. art.161, pct.8 din Legea 85/2014
667	M-PROFIL AXIS SRL	Timisoara, str.1 Decembrie 1918, nr.106, jud Timis	211.956,34	206.976,90	4.979,54	-	-	-	-	-	211.956,34	0,0595%	creanta chirografara cf. art.161, pct.8 din Legea 85/2014
668	NABLACON SRL	Timisoara, B-dul Sudului nr.4, et.3, ap.10, Jud. Timis	3.570,00	3.570,00	-	-	-	-	-	-	3.570,00	0,0010%	creanta chirografara cf. art.161, pct.8 din Legea 85/2014

669	NETPROTECT SRL	Dumbravita, str.Achimede nr.16, ep.1, jud. Timis	5.682,25	5.682,25	-	-	-	-	-	-	5.682,25	0,0015%	creanta chirografara cf. art.161, pct.8 din Legea 85/2014
670	NFXT LABEL SRL	Sediul procesual Cabinet de avocat „Banciu Roxana” Sibiu, str.Lunga nr.53, jud Sibiu, email banciuroxana@gmail.com	5.008,15	2.127,08	2.881,00	-	2.881,08	-	-	-	2.127,06	0,0006%	creanta chirografara cf. art.161, pct.8 din Legea 85/2014
671	OLIMP IMPEX SRL	Sediul procesual Ploiesti, str.Furtului nr.14 A, camera 1, Jud.Prahova	986.318,01	888.355,13	87.762,88	200,00	-	-	-	-	986.318,01	0,2763%	creanta chirografara cf. art.161, pct.8 din Legea 85/2014
672	OMV PETROM SA	Bucuresti, Petrom City, str.Coralilor nr.22, sector 1 email legal@petrom.com	434.463,23	402.014,34	32.448,89	-	-	-	-	-	434.463,23	0,1219%	creanta chirografara cf. art.161, pct.8 din Legea 85/2014
673	ORANGE ROMANIA COMMUNICATIONS SA	Bucuresti, Calea Victoriei nr.35, sector 1, email insolventa@orange.com	5.421,60	3.359,27	1.662,33	200,00	-	-	-	-	5.421,60	0,0015%	creanta chirografara cf. art.161, pct.8 din Legea 85/2014
674	PPC ENERGIE SA	Bucuresti, B-dul Mircea Vodă nr.30, et.6, camera 6.8, sector 3, e-mail office.energie@tenel.com	6.432.500,69	6.432.500,69	-	-	-	-	-	-	6.432.500,69	1,8054%	creanta chirografara cf. art.161, pct.8 din Legea 85/2014
675	PRECIZIA	Buzau, str. Prîmaveni, nr.1, Jud. Buzau	298.837,94	298.837,94	-	-	-	-	-	-	298.837,94	0,0842%	creanta chirografara cf. art.161, pct.8 din Legea 85/2014
676	PRINTOPIA SRL	Timisoara, str.Tosca nr.16, jud. Timis	134.789,76	99.752,79	32.394,97	2.652,00	-	-	-	-	134.789,76	0,0378%	creanta chirografara cf. art.161, pct.8 din Legea 85/2014
677	PROFESIONAL FG COMPANY SRL	Sediul procesual Timisoara, str.Maresal C-din Prezan nr.84, et.1, brow 21, jud.Timis	8.300,22	8.300,22	-	-	-	-	-	-	8.300,22	0,0023%	creanta chirografara cf. art.161, pct.8 din Legea 85/2014
678	RADKA SRL	Cradea, str. Alexandru Vlaicu nr.11, et.2, jud Bihor, e-mail edina.molnir@radka.eu; info.ro@radka.eu	1.771.824,98	928.435,46	843.389,52	-	-	-	-	-	928.435,46	0,2606%	creanta chirografara cf. art.161, pct.8 din Legea 85/2014
679	REFUGIU SRL	Sediul procedural ales Timisoara, str.Calea Buzasului nr 29A, jud. Timis, email office@domelmpex.ro	3.563,54	3.363,54	-	200,00	-	-	-	-	3.563,54	0,0010%	creanta chirografara cf. art.161, pct.8 din Legea 85/2014

680	RETELE ELECTRICE ROMANIA S.A	Bucuresti, Bld. Mitroasa Vodca nr. 30, et. 3, sector 3	5.034.144,21	-	5.034.144,21	-	-	-	-	5.034.144,21	-	-	-	-	5.034.144,21	creanta chirografara cf. art.161, pct.8 din Legea 85/2014	1,4129%	5.034.144,21
681	RETIM ECOLOGIC SERVICE SA	Timisoara, str. Gh. Lazari nr.24, et.4 S.AD 31-33, cladirea FRUCTUS PLAZA, jud. Timis, email secretariat@retim.ro	129.392,38	-	129.392,38	-	-	-	-	129.392,38	-	-	-	-	129.392,38	creanta chirografara cf. art.161, pct.8 din Legea 85/2014	0,0353%	129.392,38
682	ROCCAS DE INFORMATICA COMERCIALA COMERT SI PRODUCTIE (ROCCAS ICCP) SRL	Bucuresti, sector 2, str. Avrig, nr.39, bl.451, et.1, et.4, ap.19, email roccasiccpc@yahoo.com	4.616.614,33	-	4.616.614,33	-	-	4.466.645,87	-	-	-	-	-	-	150.108,36	creanta chirografara cf. art.161, pct.8 din Legea 85/2014	0,0421%	150.108,36
683	ROM CABLU SRL	Sat Valea Steiului nr.2, comuna Teleseni, jud. Prahova, email romcablu@hotmail.com	8.482,32	-	8.482,32	-	-	-	-	8.482,32	-	-	-	-	8.482,32	creanta chirografara cf. art.161, pct.8 din Legea 85/2014	0,0024%	8.482,32
684	ROMCRETE ECHIPAMENTE SRL	Sediul procesual av.NEMETH ZOLTAN, Timisoara, str. Cornel Grosoreanu bl 16, sc C, et.3, ap.8, jud. Timis, email nemeth.zoltan@gmail.com	10.175,36	-	10.175,36	-	-	-	-	10.175,36	-	-	-	-	10.175,36	creanta chirografara cf. art.161, pct.8 din Legea 85/2014	0,0029%	10.175,36
685	SEMA EXPRESS SRL	Oradea, str.Louis Pasteur nr.36/A, ap.74A, jud. Bihor, e-mail office@semaexpress.ro	372.964,63	-	372.964,63	-	-	-	-	372.964,63	-	-	-	-	372.964,63	creanta chirografara cf. art.161, pct.8 din Legea 85/2014	0,1047%	372.964,63
686	SIAD ROMANIA SRL	Sediul profesional Andriei Marian CABINET DE AVOCAT, Mun.Ciuj-Napoca, str. Onisfor Ghibau, nr.1, ap.8, jud.Ciuj, email avocali@andriemarian.ro	42.459,10	-	42.459,10	-	-	-	-	36.912,92	-	-	-	-	42.459,10	creanta chirografara cf. art.161, pct.8 din Legea 85/2014	0,0119%	42.459,10
687	SIMPLICITY SRL	Sediul procesual Schwartz si Asociatii SCPA, Timisoara str.Ciuj, nr.7, parter, jud. Timis, email andrada.popescu@schwartzlawoffice.ro	19.430,64	-	19.430,64	-	-	-	-	19.430,64	-	-	-	-	19.430,64	creanta chirografara cf. art.161, pct.8 din Legea 85/2014	0,0055%	19.430,64
688	SMC ROMANIA SRL	Sediul procesual Gab de Avocat av. ANIELA IONESCU BADITA, Bucuresti, sector 1, Intrarea Bitolie nr.43, cam.1, email anielabadia@gmail.com	7.645,61	-	7.645,61	-	-	-	-	7.645,61	-	-	-	-	7.645,61	creanta chirografara cf. art.161, pct.8 din Legea 85/2014	0,0021%	7.645,61
689	STATOR AC SRL	Cristuru Seculeac, str. Fabricii, nr.37, ap. 17, jud. Harghita, email cabinetavocati@ yahoo.com	2.360,00	-	2.360,00	-	-	-	-	2.360,00	-	-	-	-	2.360,00	creanta chirografara cf. art.161, pct.8 din Legea 85/2014	0,0007%	2.360,00
690	SRAO CERT SRL	Bucuresti, str.Vasile Parcan nr.14, sector 1, email office@srao.ro	19.396,17	-	19.396,17	-	-	-	-	19.396,17	-	-	-	-	19.396,17	creanta chirografara cf. art.161, pct.8 din Legea 85/2014	0,0054%	19.396,17

691	TAEGUTEQ TOOLS SRL	Bucuresti, Splaiul Unirii nr.4, bl.E3, tronson 3, et 5, birou 5.1, sector 4	24.206,71	24.006,71	-	200,00	-	-	-	24.206,71	0,0068%	creanta chirografara cf. art.161, pct.8 din Legea 85/2014
692	TEMPO PAM SRL	Sediul procesual Cab.Individual de Avocat-Patraus Danus, mun Cluj-Napoca, str.Somesului nr.34-36, et.4, ap.43, jud Cluj, email office@avocat.patraus.ro	119.220,20	119.220,20	-	-	-	-	-	119.220,20	0,0335%	creanta chirografara cf. art.161, pct.8 din Legea 85/2014
693	TRANS CAMELIAS SRL	Sediul procesual Groza si Asociatii Timisoara, str.9 Mai nr.3, ap.5, e-mail mihaela.groza@grozasociatii.ro	289.419,71	289.419,71	-	-	-	-	-	289.419,71	0,0756%	creanta chirografara cf. art.161, pct.8 din Legea 85/2014
694	TVG TAX AUDIT SRL	Deva, B-dul Decembri, bl.22, sc G, et.2, ap.85, jud Hunedoara	61.182,45	61.182,45	-	-	-	-	-	61.182,45	0,0172%	creanta chirografara cf. art.161, pct.8 din Legea 85/2014
695	Udrescu Building Manager SRL	Sediul procesual Cab.de avocat Cristina Stan, Bucuresti, str.Economu Atanase Stoicescu nr.23, sector 6, e-mail avcristyn_ancu@yahoo.com	1.623.594,97	1.211.638,04	411.956,93	-	-	-	-	1.623.594,97	0,0000%	creanta chirografara cf. art.161, pct.8 din Legea 85/2014
696	UPS ROMANIA SRL	Sediul procesual Bucuresti, sector 2, B-dul Dimitrie Pompei nr.10A, Cladirea C3, et 7	21.573,97	21.573,97	-	-	-	-	-	21.573,97	0,0061%	creanta chirografara cf. art.161, pct.8 din Legea 85/2014
697	VEST SARON SRL	Timisoara, str.Panselilor nr.75, jud Timis, email office-vestsaron@yahoo.com	4.832,59	4.832,59	-	-	-	-	-	4.832,59	0,0014%	creanta chirografara cf. art.161, pct.8 din Legea 85/2014
698	VIGRA MARKETING&SERVICES SRL	Bucuresti, sectorul 6, B-dul Iuliu Maniu nr.65, bl 17, sc F, et.4, ap.230	123.041,66	122.341,66	-	700,00	-	-	-	123.041,66	0,0345%	creanta chirografara cf. art.161, pct.8 din Legea 85/2014
699	VODAFONE ROMANIA SA	Sediul procesual Bucuresti, sector 2, Bd.Dimitrie Pompei nr.10 A, cladirea C3, et.7	31.166,28	31.166,28	-	-	-	-	-	31.166,28	0,0087%	creanta chirografara cf. art.161, pct.8 din Legea 85/2014
700	WERTH MAGYARORSZAG KFT	Petofi Sandor utca 4 . Monor 2200, Ungaria, email pozsgay@drpozsgay.hu	33.991,31	30.093,16	3.908,13	-	-	-	3.709,43	30.281,83	0,0086%	creanta chirografara cf. art.161, pct.8 din Legea 85/2014

701	WORLD MEDIATRANS SRL	Sediul procesual S.C.P.A. Maler, Ciurur si Asociatii, Timisoara, str. Constan Brediceanu nr.9, ap.2, jud. Timis, e-mail office@maler-clucur.ro; paul.clucur@maler-clucur.ro	201.570,81	201.570,81	-	-	-	-	-	201.570,81	0,0566%	creanta chirografara cf. art. 161, pct.8 din Legea 85/2014
702	LUXTEN LIGHTING COMPANY SA	Bucuresti, str. Parangulid nr.76, sector 1, e-mail office@luxten.com	30.693.403,14	26.362.914,03	4.340.429,11	-	-	-	-	30.693.403,14	8,6148%	creanta chirografara subordonata cf. art.181, pct.10, lit.a din Legea 85/2014
TOTAL												
			381.074.298,87	358.634.800,71	22.095.167,31	344.330,85	5.579.917,79	7.774.948,00	11.431.932,38	356.287.500,72	1,00	



PLATA CREANTELOR

RON	Anul 1	Anul 2	Anul 3	Anul 4
Sold initial de numerar *	13,099,499	1,348,868	4,699,497	18,259,336
Incasari	64,403,397	368,924,929	386,921,176	390,700,388
Incasari din vanzari	64,403,397	359,924,929	377,921,176	381,700,388
<i>din care linie de business GAZ</i>	24,034,084	163,533,679	171,710,363	173,427,467
<i>din care linie de business ELECTRIC</i>	40,369,313	196,391,250	206,210,813	208,272,921
Alte incasari din activitatea firmei (din inchiriere spatii)		3,000,000	3,000,000	3,000,000
Alte incasari din activitatea firmei (din servicii de monitorizare)		6,000,000	6,000,000	6,000,000
Contributia actionarilor in numerar				
Total incasari	64,403,397	368,924,929	386,921,176	390,700,388
Plati	63,054,027	273,801,151	277,898,982	313,514,413
Achizitii de stocuri	32,201,698	161,966,218	170,064,529	190,850,194
<i>din care linie de business GAZ</i>	12,017,042	73,590,156	77,269,664	86,713,733
<i>din care linie de business ELECTRIC</i>	20,184,656	88,376,063	92,794,866	104,136,460
Cheltuieli cu personalul	14,269,474	48,000,000	55,200,000	63,480,000
Cheltuieli administrative, altele decat cele cu personalul	3,220,170	24,294,933	17,006,453	19,085,019
AJOFM		7,800,000		
Bugetul statului	12,546,601	25,920,000	29,808,000	34,279,200
Taxe si impozite (LOCALE)	816,084	820,000	820,000	820,000
Alte cheltuieli	0	5,000,000	5,000,000	5,000,000
Rambursarea creantelor masa credala	13,100,000	91,773,150	95,462,355	68,727,842
creanta garantata cf. art.159, alin. 1, pct.3 din Legea 85/2014	13,100,000	40,485,735	27,385,735	
creanta salariala cf. art. 161, pct.3 din Legea 85/2014		3,210,795		
creanta bugetara cf. art.161, pct.5 din Legea 85/2014		38,076,620	38,076,620	38,076,620
Creante chirografara		10,000,000	30,000,000	30,651,222
Total Plati	76,154,027	365,574,301	373,361,337	382,242,255
Fluxul net de numerar (+/-)	-11,750,630	3,350,629	13,559,839	8,458,133
Sold final de numerar	1,348,868	4,699,497	18,259,336	26,717,469
	65,752,265	373,624,426	405,180,512	417,417,856

CONTRACT DE VÂNZARE

Nr. 1342 din 26.06.2024

Prezentul Acord a fost încheiat și semnat de părți la data de 26.06.2024 între:

AEM SA, cu sediul în București, Str. Serghei Vasilievici Rahmaninov nr. 84, sector 2, J40/1807/2024, CUI 22362524, cont IBAN:, deschis, reprezentat legal de domnul PEPENICĂ IONEL – *administrator special*, în calitate de VÂNZĂTOR pe de o parte

și

ALVENTES SECTOR INTERNACIONAL SL, NIF:B86280427, cu sediul în VILA REAL..... Cont caixa: ES3421001981310200626540, BIC(swift) -CAIXESBXX, reprezentată de SOCARICI COSTIN GABRIEL având funcția de ADMINISTRATOR, în calitate de CUMĂRĂTOR, pe de altă parte, denumite în continuare colectiv „Părțile” și care, având în vedere că:

CUMPARATORUL a prospectat piata si cunoaste aspectele conditiilor comerciale concrete in care se vinde marfa

VANZATORUL a comunicat Cumparatorului oferta de pret si termenele de livrare a produselor comandate

Părțile au acceptat în mod expres cererea și oferta și, în consecință, au convenit să încheie prezentul contract, după cum urmează:

1.DEFINIȚII

În acest Acord de vânzare-cumpărare, următorii termeni vor fi interpretați astfel:

Contract de vânzare-cumpărare – acord încheiat în formă scrisă între Vânzător și Cumpărător, al cărui scop este stabilirea termenilor și condițiilor care guvernează relațiile dintre părți, în special în ceea ce privește prețul și cantitățile convenite;

Vânzător și Cumpărător - Părțile Contractante, așa cum sunt denumite în prezentul Contract;

Act adițional - document de modificare a termenilor și condițiilor prezentului Contract

Anexă la Contract care include Produsele vândute și prețurile unitare de vânzare valabile la poarta fabricii;

Eveniment fortuit – Un eveniment care nu poate fi prevăzut sau prevenit de către persoana care ar fi fost chemată să răspundă dacă evenimentul nu s-ar fi produs.

Despăgubiri - suma, neprevăzută expres în Contract, care se acordă de către instanță ca despăgubire datorată părții vătămate în urma încălcării prevederilor Contractului;

Durata de valabilitate a Contractului - intervalul de timp în care prezentul Contract produce efecte, respectiv de la data intrării în vigoare a Contractului și până la epuizarea convențională, legală sau stabilită de instanța de judecată a oricărui efect pe care îl produce.

Forță majoră - eveniment independent de controlul părților, care nu se datorează greșelii sau vinei acestora, care nu putea fi prevăzut la momentul încheierii contractului și care face imposibil ca una dintre părți să își îndeplinească obligațiile și include calamități, greve sau alte perturbări ale activității industriale, acte ale unui inamic public, războaie, declarate sau nu, blocaje, insurecții, revolte, epidemii, alunecări de teren, cutremure, furtuni, fulgere, inundații, deversări, tulburări civile, explozii și orice alte evenimente similare imprevizibile, deasupra controlului Părților și care nu au putut fi evitate prin luarea măsurilor de due diligence corespunzătoare;

Întârziere - orice neîndeplinire de către părțile contractante a oricăror obligații Contractuale în termenul convenit;

Lege - norma, reglementare cu caracter obligatoriu și care se referă la legislația română dar și la Regulamente emise de CE și de asemenea la obligațiile ce decurg din tratatele la care statul român este parte și din orice altă legislație secundară direct aplicabilă din dreptul comunitar, sau din jurisprudența comunitară;

Luna - luna calendaristică (12 luni/an);

Neconformitate (Neconformități) - execuție de proastă calitate sau deficiențe care încalcă cerințele de siguranță, calitate sau tehnice și/sau profesionale prevăzute de prezentul Contract și/sau Legea aplicabilă atât în țara de origine, cât și în țara de destinație și /sau care fac ca Rezultatele furnizării de produse necorespunzătoare scopurilor lor, așa cum se prevede în prezentul Contract și/sau Legea aplicabilă atât în țara de origine cât și în țara de destinație, precum și orice abatere de la cerințe și obiective stabilite în Termenii de referință. Neconformitățile includ atât defecte aparente, cât și defecte ascunse ale Produselor care fac obiectul acestui Acord;

Preț unitar - Prețul plătit pe unitate de produs, în baza și în conformitate cu prevederile contractuale, pentru îndeplinirea integrală și adecvată a tuturor obligațiilor asumate;

Prejudiciu – prejudiciul cauzat prin neexecutarea/executarea necorespunzătoare sau executarea cu întârziere a obligațiilor stabilite în sarcina acestuia;

Proces-verbal de Primire a Produselor - documentul prin care sunt acceptate Produsele furnizate, întocmit de părțile contractante, prin care acestea din urmă confirmă furnizarea corespunzătoare a Produselor de către Vânzător și că acestea au fost acceptate de Cumpărător;

Recepție - reprezintă operațiunea prin care Cumpărătorul își exprimă acceptarea produselor furnizate de Vânzător și în baza căreia efectuează plata;

Termen - intervalul de timp în care Părțile trebuie să își îndeplinească obligațiile stabilite prin Contract, exprimat în zile, care începe să curgă de la începutul primei ore din prima zi a termenului și se încheie la expirarea ultimei ore a ultimei zile a termenului; ziua în care a avut loc un eveniment sau s-a săvârșit un act al părții contractante nu este inclusă în calculul termenului. Dacă ultima zi a unui termen exprimat altfel decât în ore este o sărbătoare legală, o duminică sau o sâmbătă, termenul se încheie la expirarea ultimei ore a următoarei zile lucrătoare;

Zi - înseamnă zi calendaristică, iar anul înseamnă 365 de zile; cu excepția cazului în care se precizează în mod expres că sunt zile lucrătoare.

2.INTERPRETARE

2.1. În acest acord, cu excepția unei stipulații contrare, cuvintele la forma singular vor include forma la plural și invers, iar cuvintele la forma masculină vor include forma feminină și invers, acolo unde acest lucru este permis în context. .

3.OBIECTUL CONTRACTULUI

3.1 IN BAZA prezentului contract, VANZATORUL se obliga sa transfere in proprietatea CUMPARATORULUI, instrumente/sisteme de masura (aparate de masura) smart (numite în continuare – Bunuri), iar CUMPĂRĂTORUL se obligă să preia aceste bunuri și să plătească contravaloarea acestora, conform procedurii și termenelor prevazute de prezentul contract

Furnizarea de către VÂNZĂTOR a sistemelor de măsurare smart, în conformitate cu Anexa la contract, având CARACTERISTICI TEHNICE reflectate în documentația TEHNICA aferentă acestora, se va face cu angajamente legale, avize și STANDARDE tehnice, profesionale, de securitate și calitate puse în aplicare în țara producătorului și în țara indicată de CUMPARATOR ca destinație finală.

Cantitatea minimă de sisteme de masura, necesară a fi produsă și livrată de către VANZATOR este stabilită în anexa la contract.

3.2. Comenzile de cumpărare se vor face de către CUMPĂRĂTOR cu plata unui avans de 20% din valoarea anuală a comenzilor. VÂNZĂTORUL are responsabilitatea de livrare, conform solicitărilor CUMPARATORULUI în termen de cel mult 3 (trei) luni de la data primirii comenzii/cererii de livrare a unui anumit lot de Bunuri.

3.3 Marfa va fi livrată din depozitul furnizorului situat la: sediul AEM SA din Timisoara

3.4 Bunurile sunt livrate în ambalajul producătorului Bunurilor, cu excepția cazului în care părțile convin altfel, astfel încât să se excludă pierderea sau distrugerea (deteriorarea) a acestora. Ambalajul și țara trebuie să respecte cerințele, standardele și condițiile tehnice, care vor fi comunicate VÂNZĂTORULUI pentru fiecare destinație individuală.

4. VALOAREA TOTALĂ A CONTRACTULUI. PREȚUL UNITAR AL PRODUSULUI

4.1 Prețul contractului se stabilește prin Specificații, aferente fiecărui lot de produse comandat, făcând parte din prezentul contract.

4.2 Valoarea totală a Contractului, reprezintă contravaloarea prognozată a produselor preconizate a fi livrate, rezultă din înmulțirea numărului de produse pe fiecare categorie cu prețul unitar aferent categoriei respective, în valoare totală de **127.316.880 euro**.

4.3 Preturile unitare negociate și comunicate de VANZATOR, sunt ferme și neajustabile pe parcursul activității anuale de manipulare a comenzilor acceptate. Preturile unitare ale produselor sunt cele convenite de părți, conform Anexei 1 la contract și reprezintă prețul la fabrica poartă - EXW

4.4 PĂRȚILE înțeleg și sunt de acord cu condiția INCOTERMS - EX WORKS (franco fabrică) care presupune obligația VÂNZĂTORULUI de a pune marfa la dispoziția CUMPĂRĂTORULUI, în spațiile proprii de depozitare, la termenul convenit în prezentul Contract, CUMPĂRĂTORUL, având obligația de a procura mijloacele de transport respective pentru a suporta cheltuielile de încărcare pe mijlocul de transport și așa mai departe toate cheltuielile până la destinația finală. Riscurile sunt transferate de la VÂNZĂTOR LA CUMPĂRĂTOR în momentul transferului bunurilor de la VÂNZĂTOR LA CUMPĂRĂTOR.

4.5. CUMPĂRĂTORUL va transmite o prognoză anuală a cantităților aferente fiecărui tip de produs cu o documentație tehnică specifică, urmând ca la emiterea primei comenzi, CUMPĂRĂTORUL trebuie să facă dovada unei plăți în avans de 20% din valoarea anuală a contractului. Pentru diferența de preț, CUMPARATORUL va face dovada plății la data livrării, pentru fiecare lot de produse livrate, după caz.

5. CONDIȚII CONTRACTUALE

5.1 Durata contractului este de 3 ani de la data Intrării în vigoare, respectiv a semnării de către părți, cu posibilitate de prelungire pe perioade consecutive, minime, de 6 luni, prin Anexa suplimentară semnată ulterior între părți.

6. COMUNICAREA ÎNTRE PĂRȚI

6.1 Orice comunicare făcută de Părți va fi întocmită în scris și transmisă personal de Partea sau transmisă prin scrisoare recomandată cu confirmare de primire sau printr-un alt mijloc de comunicare care asigură primirea confirmării documentului.

6.2 Comunicările între Părți se pot face și prin fax sau e-mail, cu condiția ca confirmarea să fie trimisă în scris.

6.3 În situația în care expeditorul solicită confirmarea de primire, acesta trebuie să indice acest lucru în cererea sa și să ceară o dovadă de primire. În orice caz, expeditorul întreprinde toate măsurile necesare pentru a asigura primirea la timp și comunicarea acesteia.

6.4 Adresele către care sunt trimise comunicările sunt următoarele:

Pentru

Vanzator: AEM SA

Adresa: TIMIS, TIMISOARA,

general Gh. Domasnean, nu. 5

Telefon/Fax: 0256222200

E-mail: office@aem.ro

Persoana de contact: _____

Pentru

Cumpărător: ALVENTES SECTOR INTERNACIONAL

Abordare: VILAREAL, SPANIA

Telefon/Fax: +34 605 646 564

E-mail: costiu_gabriel234@yahoo.com
office @ alventes sector internacional, es

Persoana de contact: COSTIU GABRIEL SOCARICI

6.5 Orice document (dispoziție, adresă, propunere, înregistrare, Proces-verbal de recepție, notificare și altele) întocmit în contract, se întocmește și se transmite, în formă scrisă, ceea ce poate fi lizibil, reproductibil și înregistrat.

6.6 Orice comunicare între Părți trebuie să conțină clarificări cu privire la elementele de identificare ale Contractului (titlul și numărul de înregistrare) și să fie trimisă la adresa/adresele menționate în prezentul Contract

6.7 Orice comunicare făcută de una dintre părți va fi considerată primită:

- la momentul livrării, dacă este transmisă personal de una dintre părți,

- la momentul primirii de către adresa, în cazul trimiterii prin scrisoare recomandată cu confirmare de primire,

- la momentul primirii confirmării de către expeditor, dacă comunicarea se face prin fax sau e-mail (cu condiția trimiterea sa nu fi avut loc într-o zi nelucrătoare, caz în care se va considera primită la prima oră a următoarelor zile lucrătoare).

6.8 Părțile convin că nerespectarea cerințelor privind modalitatea de comunicare stabilită va fi sancționată cu inopozabilitatea comunicării respective.

6.9 În orice situație în care este necesară emiterea de notificări, înștiințări, instrucțiuni sau alte forme de comunicare de către una dintre Părți, dacă nu este specificat altfel, această comunicare va fi redactată în limba contractuală și nu va fi reținută sau INTARZIATĂ nejustificat.

6.10 Nicio modificare a datelor de contact furnizate în acest Acord-cadru nu este aplicabilă celeilalte părți, cu excepția cazului în care a fost notificată în prealabil.

7. INTRARE DE MĂRFURI

7.1. Intrarea mărfurilor se va face după cum urmează:

(i) În cazul în care oricare dintre produsele inspectate sau testate nu îndeplinește specificațiile, CUMPĂRĂTORUL are dreptul de a-l refuza/respinge, iar VÂNZĂTORUL are obligația, fără modificarea prețului Contractului:

a) să înlocuiască produsele refuzate/respinse în termen de 15 zile, sau

b) să facă toate modificările necesare pentru ca produsele să corespundă specificațiilor tehnice ale acestora în termen de 25 de zile.

(ii) Echipamentele (contoarele) livrate pot fi respinse în următoarele condiții, fără a se limita la:

a) echipamentul livrat nu corespunde listei de echipamente omologate;

b) datele echipamentului livrat nu corespund cu datele din documentele însoțitoare: avizele de însoțire a mărfii, tabele cu datele tehnice aferente contoarelor livrate, tabelul cu datele de calibrare din fabrică a echipamentului livrat,

c) rezultatele testelor efectuate de CUMPĂRĂTOR, prin sonda, asupra echipamentului livrat, nu corespund specificațiilor care sunt Anexa la prezentul Contract

(iii) VANZATORUL va prezenta CUMPARATORULUI, la primirea produselor, documentele care insotesc marfa, redactate in limba engleza precum si in limba folosita in tara de destinatie astfel:

a) bon de livrare

b) teste de rutină (FAT) – trecute cu succes

c) certificat de calitate

d) certificatul de garantie

e) certificat de conformitate

f) instrucțiuni de utilizare

g) fisa de verificare metrologica pentru contoare ;

h) lista seriilor de contoare criptate în format electronic, cuprinzând cheile de securitate ale contoarelor. Lista serii de contoare va fi transmisă Entității Contractante de către Antreprenor într-un format agreat (Excel, XML, CSV sau echivalent etc.) și va conține informațiile tehnice agreate de Antreprenor cu Entitatea Contractantă;

i) Manual care detaliază procedurile necesare și precauțiile necesare la instalarea contorului. Acest manual este necesar personalului de teren în timpul instalării inițiale și va fi conceput ca o procedură pas cu pas;

j) manualul tehnic/de întreținere și un manual de reparații vor fi furnizate pentru fiecare contor. Aceste manuale vor fi suficient de detaliate pentru ca funcționarea de bază a contorului să fie înțeleasă și eliminarea defectelor să fie ușoară ;

k) La livrarea contoarelor către Cumpărător , buletinul de verificare metrologică , declarația UE de conformitate va fi disponibil în cutia de fiecare metru . Pentru întregul lot contoare trimise Cumpărătorului Vanzatorul ii va pune la dispozitie buletine de verificare metrologica / declaratie UE de conformitate , atat fizic cat si electronic , cu posibilitatea de a efectua rapid identificarea unui buletin de verificare pentru o anumită serie de contoare

8. LIVRARE

8.1 Condiție de livrare în stare franco fabrică (transportul este la taxă și la costul CUMPĂRĂTORULUI).

8.2 Livrarile se vor face pe baza comenzilor ferme emise de CUMPARATOR. Contoarele vor fi livrate ca unități complet asamblate, gata de instalare.

8.3 Clauza privind AMBALAJUL va fi definită în fiecare comanda corespunzătoare unui lot de marfa, cu caietul de sarcini metoda de marcare clară (conținut concret), limbaajul de marcare, VANZATORUL având obligația de a marca ambalajul în scopul de a ușura manipularea marfii. În funcție de modul de transport, VÂNZĂTORUL înțelege și este de acord că, în unele cazuri, ambalajul trebuie să fie marcat cu denumiri bazate pe uzanțele internaționale, prin care se precizează caracteristicile sale:

FP (fit packing) = ambalaj cu un strat protector,

SWP (seaworthy packaging) = ambalaj adecvat pentru transport maritim,

CP (ambalaj continental),

SPP (special packing paid) = ambalaj realizat la cererea importatorului,

SCP (ambalare strict confidențială) etc.

8.4 VÂNZĂTORUL înțelege și este de acord că unitatea de preț a mărfurilor include și PACHETUL DE PREȚ folosind formula stabilită de brut / netto

8.5 VANZATORUL înțelege și este de acord cu obligația de a ambala și marca produsele astfel încât acestea să poată rezista fără limitare, la manipulare brută în timpul transportului, tranzitului și expunerii la temperaturi extreme, soare și precipitații care pot apărea în timpul transportului și depozitării în aer liber, astfel încât să ajungă în stare bună la destinația finală. În cazul ambalării greutăților și volumelor în cutii, VÂNZĂTORUL va lua în considerare, acolo unde este cazul, distanța mare până la destinația finală a produselor și absența facilităților de manipulare grea în toate punctele de tranzit.

9. CONFIDENȚIALITATEA INFORMAȚIILOR

9.1 CUMPĂRĂTORUL înțelege și este de acord că, pe durata prezentului Acord și în cursul îndeplinirii obligațiilor sale, va putea obține informații privind informațiile tehnice de proprietate intelectuală sau alte informații tehnice deținute de VÂNZĂTOR și utilizate în cursul obișnuit al acestora. afaceri, înțelegând că aceste informații pot constitui informații confidențiale sau secrete comerciale ale VÂNZĂTORULUI.

9.2 CUMPĂRĂTORUL se obligă în mod expres să nu folosească în modul nepermis, să nu însușească și să nu dezvăluie astfel de informații confidențiale și/sau secrete comerciale, direct sau indirect, oricărei alte persoane, sau să le folosească în orice fel, pe durata prezentului acord sau ori de câte ori după expiră acesta.

9.3 CUMPĂRĂTORUL înțelege și este de acord că vânzarea, utilizarea neautorizată sau dezvăluirea oricăror informații confidențiale sau secrete comerciale ale VÂNZĂTORULUI obținute în cursul executării contractului, inclusiv informații privind activitățile, serviciile curente, viitoare sau potențiale ale VÂNZĂTORULUI sau despre faptul că astfel de activități, servicii sau produse sunt planificate, în curs de revizuire sau în producție, precum și orice descriere a acestora, constituie acte de încălcare a drepturilor VÂNZĂTORULUI privind informațiile sale confidențiale sau secretele sale comerciale, precum și acte de concurență neloială.

10. PRINCIPALE DREPTURI ȘI OBLIGAȚII ALE VÂNZĂTORULUI

10.1 Să livreze CUMPĂRĂTORULUI bunuri de calitate, produse folosind cele mai avansate tehnologii, cunoștințe și metode aplicabile în industrie, în cantitatea și gama definite în caietul de sarcini, în loturi, în conformitate cu

comenzile CUMPĂRĂTORULUI, în termen de 3 (trei) luni de la data primirii cererii de livrare a unui anumit lot de Bunuri.

10.2 Să fie de acord, respectiv, să notifice în scris CUMPĂRĂTORULUI cu cel puțin 20 (douăzeci) de zile, în avans, despre data și ora livrării Bunurilor, într-un mod care să permită organizarea transportului.

10.3 Pentru a respecta condițiile de livrare

10.4 Să emită factura relevantă pentru produsele livrate/furnizate.

10.5 VÂNZĂTORUL garantează că toate componentele utilizate la fabricarea mărfurilor (conjera), chiar dacă nu sunt fabricate de el, sunt conforme pentru a servi scopului prezentei specificații tehnice, fiind lipsite de defecte în ceea ce privește: execuția, materialele, designul și calitatea, fiind de natura să corespundă propunerii facute.

10.6 Să furnizeze toate documentele care însoțesc Bunurile (certIFICATE tehnice, certificate metrologice, certificate de calitate, originea Bunurilor, instrucțiuni de utilizare etc.).

10.7 Să informeze cu promptitudine CUMPĂRĂTORUL cu privire la toate circumstanțele care împiedică îndeplinirea prezentului contract.

10.8 Să înlocuiască pe cheltuiala proprie bunurile de calitate inadecvată cu bunuri de calitate corespunzătoare în termen de 15 (cincisprezece) zile lucrătoare de la data notificării de către CUMPĂRĂTOR a bunurilor defectuoase. VÂNZĂTORUL va furniza bunurile și va îndeplini obligațiile în condițiile stabilite prin prezentul Contract.

10.9 VÂNZĂTORUL se obligă ca produsele livrate să respecte cel puțin calitatea prevăzută în specificațiile tehnice din Anexa prezentului Contract, precum și cele mai avansate tehnici, cunoștințe și metode de lucru aplicate în industrie. De asemenea, Vanzatorul se obliga sa respecte cu strictete termenul de livrare agreate.

10.10 VÂNZĂTORUL este pe deplin responsabil pentru furnizarea bunurilor în conformitate cu condițiile din Anexa Specificațiilor tehnice la prezentul Contract, sau ale specificațiilor tehnice descrise în Comanda aferentă fiecărui lot de mărfuri primit de la CUMPĂRĂTOR, în conformitate cu propunerea sa tehnică. .

10.11 Transportul și toate costurile asociate sunt responsabilitatea integrală a CUMPĂRĂTORULUI. Produsele vor fi asigurate împotriva pierderii sau deteriorării în timpul transportului și cauzate de orice factor extern de către CUMPARATOR.

10.12 VÂNZĂTORUL înțelege și este de acord că bunurile livrate trebuie să respecte standardele UE.

10.13 VANZATORUL are dreptul de a cere plata la timp a bunurilor din comanda conform procedurii și în condițiile prevăzute în prezentul contract.

10.14 VÂNZĂTORUL are dreptul de a refuza îndeplinirea contractului dacă CUMPĂRĂTORUL refuză să plătească bunurile.

10.15 VANZATORUL este răspunzător în fața CUMPARATORULUI și, după caz, în fața terților în condițiile prevederilor Codului civil român, pentru orice neexecutare sau executare necorespunzătoare a contractului, mai ales când este vorba despre greșeli de proiectare, de conformitate, realizarea, operarea sau erorile de performanță BUNURI și/sau furnizarea de servicii și pentru orice defecte aparente sau ascunse. CUMPĂRĂTORUL poate oferi asistență furnizorului în realizarea mărfurilor și/sau prestarea serviciilor, iar verificările pe care CUMPĂRĂTORUL își rezervă să le efectueze nu pot fi considerate o acceptare a bunurilor și/sau serviciilor de calitate furnizate de către VÂNZĂTOR, care va rămâne singurul răspunzător pentru acestea, fiind de acord că primirea de către CUMPĂRĂTOR nu exonerează VÂNZĂTORUL de răspunderea sa contractuală. VÂNZĂTORUL va fi responsabil pentru orice pierdere, daune sau daune materiale, morale sau corporale, directe sau indirecte, care decurg din răspunderea sa așa cum este definită mai sus și fără a aduce atingere oricăror clauze contrare de limitare sau derogare.

11. DREPTURI ȘI OBLIGAȚII PRINCIPALE ALE CUMPĂRĂTORULUI

11.1. Să preia și să plătească bunurile livrate în conformitate cu termenii prezentului contract.

11.2. Să efectueze verificarea la primirea mărfii în ceea ce privește cantitatea, calitatea și gama de produse, definite în instrucțiuni.

11.3. Să plătească costurile de transport aferente livrării mărfii la punctul final de descărcare/recepție.

11.4. CUMPĂRĂTORUL are dreptul să notifice VÂNZĂTORUL cu privire la depistarea oricăror defecte ale produselor livrate, defecte identificate în timpul recepției la destinație.

11.5. Să depună în scris VÂNZĂTORULUI, în termen de 5 (cinci) zile lucrătoare, reclamații privind cantitatea și calitatea mărfurilor livrate, iar în cazul în care bunurile nu sunt de calitate corespunzătoare conform Specificațiilor Anexe la contract CUMPĂRĂTORUL are dreptul să solicite, la propria discreție: - discount proporțional cu prețul de achiziție - remedierea gratuită, pe cheltuiala VÂNZĂTORULUI, a defectului sau a nereclamației în termen de cel mult 25 (douăzeci și cinci) de zile lucrătoare.

12. Întârzieri în REALIZAREA CONTRACTULUI

12.1. VÂNZĂTORUL are obligația de a îndeplini contractul de furnizare în perioada/perioadele convenite de comun acord și înscrise în ofertă, respectiv comenzile aferente fiecărui lot.

12.2. În cazul în care pe parcursul derulării contractului VÂNZĂTORUL nu respectă perioada de livrare sau de prestare a serviciilor, atunci acesta are obligația de a notifica CUMPĂRĂTORUL în timp util; modificarea datei de livrare/perioadelor asumate în ofertă se va face cu acordul Părților, prin intermediul unui document adițional. Modificarea contractului de cumpărare se realizează prin documente suplimentare. Modificările la contract pot fi efectuate numai în perioada de execuție a contractului. Orice modificare care prelungeste perioada de execuție, adică a contractului, respectiv 6 luni, trebuie efectuată astfel încât implementarea să se realizeze înainte de expirarea contractului de finanțare în cauză, iar plățile să se efectueze conform regulilor de eligibilitate stabilite prin contract. Scopul actului adițional trebuie să fie strâns legat de obiectul contractului inițial. Oferta care a stat la baza semnării contractului poate fi modificată, în cazul produselor, numai cu acordul scris al CUMPĂRĂTORULUI, în cazul în care ceea ce s-a oferit nu se mai vinde în prezent pe piață (cu prezentarea unei DOVENTE în acest sens) și dacă produsele sunt înlocuite cu altele cu caracteristici egale sau superioare din punct de vedere tehnic care nu ridică probleme de compatibilitate fără modificarea pretului .

12.3. Cu excepția cazului în care CUMPĂRĂTORUL este de acord cu o prelungire a termenului de livrare, orice întârziere în îndeplinirea contractului dă dreptul CUMPĂRĂTORULUI de a solicita penalități de la furnizor.

12. 4. Obligații pentru daune și penalități de întârziere

a) În cazul în care CUMPĂRĂTORUL nu își îndeplinește obligația de a achita factura în termenul convenit de părți, VÂNZĂTORUL are dreptul de a solicita plata penalităților, aplicate asupra sumei plății neachitate, calculată ca 0,02% pe zi, care curge de la termenul de plată a îndeplinirii.

b) În cazul în care VÂNZĂTORUL nu își îndeplinește obligația de a livra bunurile conform termenilor și condițiilor convenite de părți, CUMPĂRĂTORUL are dreptul de a solicita plata penalităților aplicate din prima zi de întârziere, calculate ca 0,02% pe zi de valoarea lotului de bunuri în întârziere.

c) Penalitățile de întârziere se datorează de drept de la data scadenței obligațiilor asumate conform contractului.

13. FACTURARE SI PLATA IN CONTRACT

13.1 Plata contraprestației pentru produsele furnizate se face, prin virament bancar, pe bază de factură, emise de VÂNZĂTOR pentru suma la care are dreptul conform prevederilor Contractuale.

13.2 (1) CUMPĂRĂTORUL va efectua plățile conform condițiilor contractuale convenite de Părți.

(2) Plata se va face în contul bancar al VANZATORULUI **RO20RNGB0249090452860002 deschis la BANCA COMERCIALĂ ROMÂNĂ**

Facturile furnizate vor fi emise și completate în conformitate cu legislația în vigoare.

14. CALITATEA BUNURILOR ȘI TRANSFERUL DREPTURILOR DE PROPRIETATE

14.1. VÂNZĂTORUL nu este responsabil pentru calitatea proastă a mărfurilor dacă dovedește că defectele bunurilor au apărut după transferul acestora către cumpărător, ca urmare a încălcării de către cumpărător a regulilor de utilizare și depozitare a mărfurilor, acțiunea terți sau forță majoră.

14.2. Dreptul de proprietate asupra bunurilor transferate trece la CUMPĂRĂTOR din momentul în care CUMPĂRĂTORUL semnează documentele care confirmă transferul bunurilor.

14.3 VÂNZĂTORUL are obligația de a garanta că furnizorul de produse conform contractului este nou și original, nefolosit. De asemenea, VANZATORUL are obligația să garanteze că toate produsele livrate în baza contractului nu vor avea nici un defect ca urmare a implementării proiectului, materialelor, manoperei sau orice alte acțiuni sau omisiuni ale VANZATORULUI și că vor funcționa la nivelul cerut. parametrii, în condiții normale de funcționare.

15. FORȚĂ MAJORĂ

15.1. Forța majoră și evenimentele fortuite exonerează părțile de răspundere în cazul neexecutării parțiale sau totale a obligațiilor asumate prin prezentul contract, în conformitate cu prevederile art. 1.351 din Codul civil.

15.2. Forța majoră și evenimentele fortuite trebuie dovedite.

15.3. Partea care nu-și îndeplinește obligația din cauza unui caz de forță majoră sau fortuit are obligația de a informa celeilalte părți, în scris, de îndată ce s-a produs evenimentul, natura obstacolului și efectele acestuia asupra executării contractului. obligațiile prevăzute în contract.

15.4. Partea care a invocat forța majoră sau caz fortuit are obligația de a informa celeilalte părți încetarea cauzei acesteia de îndată ce evenimentul a luat sfârșit.

15.5 Îndeplinirea acordului-cadru și a Contractelor ulterioare în vigoare vor fi suspendate pe perioada de acțiune a forței majore, dar fără a prejudicia drepturile ce se cuveneau părților până la apariția acesteia.

15.6. Dacă forța majoră acționează sau se estimează că va acționa o perioadă mai mare de 45 de zile fiecare parte va avea dreptul să notifice celeilalte părți încetarea integrală a prezentului contract, fără ca vreuna dintre părți să poată pretinde daune-interese pentru alta petrecere.

15.7. Părțile sunt scutite de răspundere pentru neîndeplinirea parțială sau totală a obligațiilor asumate prin prezentul contract, dacă această neîndeplinire a fost cauzată de circumstanțe de forță majoră apărute ulterior încheierii contractului, ca urmare a unor evenimente extraordinare extraordinare, care părțile nu sunt responsabile pentru - nu au putut nici să prevadă, nici să prevină.

16. REZILIEREA CONTRACTULUI.

16.1 Prezentul Acord încetează de drept prin: (i) atingerea termenului limită; (ii) în momentul în care au fost executate toate obligațiile stabilite pentru părți; (iii) prin acordul părților.

16.2 Rezilierea contractului produce deplin efecte, fără a fi necesară îndeplinirea oricăror formalități prealabile și fără a fi necesară intervenția vreunei instanțe și/sau arbitraj, în situația în care Cumpărătorul depășește cu mai mult de 30 de zile termenul de plată.

17. LIMBA CONTRACTULUI: Limba prezentului Acord-cadru și a tuturor comunicărilor scrise va fi limba oficială a statului român, respectiv limba română, și limba oficială a Cumpărătorului, respectiv limba engleză.

18. LEGEA APLICABILĂ prezentului Acord-cadru, este legea română, contractul urmând să fie interpretat în mod corespunzător cu legea română.

19 TERMENI ȘI CONDIȚII PRIVIND ACTIVITĂȚILE CARE IMPLICĂ PRELUCRAREA DATELOR CU CARACTER PERSONAL

19.1. Prevederile acestui articol sunt aplicabile în circumstanțele și în măsura în care, în executarea obligațiilor care îi revin în temeiul prezentului contract, Vânzătorul poate efectua acte de prelucrare a datelor cu caracter personal (astfel cum sunt definite de GDPR)

19.2. Scopul acestor prevederi este stabilirea drepturilor și obligațiilor părților în legătură cu orice documente de prelucrare de către părți.

19.3. Obiectul acestor prevederi îl constituie declarațiile și angajamentele reciproce ale Părților cu privire la atribuțiile care le revin în temeiul GDPR și, în special, obligațiile acestora cu privire la prelucrarea datelor cu caracter personal de către acesta în circumstanțele executării contractului.

19.4. Aspecte generale privind prelucrarea datelor cu caracter personal

19.4.1. În scopul executării obiectului contractului, părțile își acordă dreptul de a prelucra, pe toată durata contractului, toate datele personale necesare atingerii acestui scop, astfel de date putând include: (a) numele și prenumele, (b)) adresa, (c)) data nașterii, (d) codul personal, (e) numărul de telefon și de fax, (f) adresa de e-mail, (g) numărul contului bancar, (h) istoricul tranzacțiilor financiare (colectiv „Personal Date”).

20. REZOLVAREA PROBLEMELOR DIFERENȚELOR ȘI DISPUTELOR

20.1 Părțile vor depune toate eforturile pentru a soluționa pe cale amiabilă, prin negociere directă, orice neînțelegere sau posibile dispute care pot apărea între ele în cadrul sau în legătură cu executarea prezentului contract.

20.2 În cazul în care, după 15 zile de la începerea acestor tratative, Părțile nu reușesc să rezolve o divergență Contractuală pe cale amiabilă, fiecare poate solicita ca litigiul să fie soluționat, de către autoritățile INSTANȚELOR din Timișoara, în condițiile și conform procedurilor reglementate de legislația în forta .

21. CLAUZE DE GARANȚIE A PRODUSULUI.

21.1. Perioada de garanție acordată produselor: Perioada minimă de garanție acordată produselor finite livrate este de 24 de luni, iar perioada de garanție a componentelor este de 20 de ani; Perioada de garanție a produselor începe cu data transferului produselor către transportator; Garanția produsului va fi conform prevederilor din specificațiile tehnice. Întreținerea gratuită a produsului se acordă în perioada de garanție.

21.2 Perioada de garanție pentru vicii ascunse este de 10 ani de la data livrării produselor, în condițiile de exploatare a produselor în conformitate cu manualul de exploatare este considerat viciu ascuns.

21.3 Cumpărătorul are dreptul să notifice imediat vânzătorului, în scris, o reclamație apărută în momentul în care produsul este în garanție.

21.4 Produsele care le înlocuiesc pe cele defecte în perioada de garanție beneficiază de o nouă perioadă de garanție începând de la data înlocuirii produsului.

22. CLAUZE FINALE

22.1 Părțile declară că au participat în mod egal la redactarea prezentului contract și au avut posibilitatea de a negocia toate prevederile acestuia permise de legislația în vigoare la momentul negocierii și încheierii contractului. Fiecare Parte confirmă că a înțeles și acceptă toate prevederile sale, pe care le consideră corecte.

22.2 În plus, prin semnarea mai jos fiecare Parte își exprimă acordul liber și serios de a încheia prezentul contract, cu intenția de a-și asuma toate drepturile și obligațiile prevăzute în acesta și de a executa întocmai toate prevederile acestuia.

22.3 Prevederile prezentului contract vor fi interpretate ținând cont de faptul că ambele părți au participat în mod egal la redactarea lor și au avut posibilitatea de a negocia fiecare și toate prevederile. Ca urmare, Părțile recunosc și acceptă că orice regulă de interpretare conform căreia prevederile contractului sunt interpretate împotriva părții care le-a propus, nu va fi aplicabilă în ceea ce privește prezentul contract.

Părțile au convenit să încheie astăzi 26.06/2024 prezentul contract de vânzare-cumpărare, în 2 (două) exemplare originale, câte unul pentru fiecare parte contractantă.

VANZATOR

AEM SA

Prin administrator domnul Ionel Pepenica



CUMPARATOR

ALVENTES SECTOR INTERNACIONAL SL

A handwritten signature in black ink.



COSTIN GABRIEL JOCAICI

Anexa Contract

1	2	3	4	5	6	7
Nr. crt.	Tip produs	Cantitate Lunara	Cantitate Anuala	Pret Unitar	Valoare 1 An	Valoare 3 Ani
1	SMART MONOFAZAT	5.760	69.120	125	8.640.000	25.920.000
2	SMART TRIFAZAT	5.760	69.120	260	17.971.200	53.913.600
3	64 GAZ	8.160	97.920	90	8.812.800	26.438.400
4	64 ENS	4.320	51.840	144	7.464.960	22.394.880
Total					42.888.960	128.666.880



Act adițional nr. 1 din 13.05.2025

LA CONTRACT DE VANZARE CUMPARARE

NR. 1/23/ 25.08.2023

Prezentul Act adițional a fost încheiat în data de 13.05.2025 :

- **AEM S.A.** cu sediul în Bucuresti, Sector 1, Bulevardul LASCĂR CATARGIU, Nr. 58, Camera 1, Etaj 1, ap.4, identificată cu număr de înregistrare în Registrul Comerțului J40/1807/2024 și CUI RO22362524, prin reprezentant legal, dl Pepenică Ionel - Director General in calitate de VANZATOR

Si

- **PC NEXT GAZ ENERGI SRL** cu sediul in Republica Moldova, municipiul Chisinaul MD - 2071, cod de inregistrare fiscala 1023600041342, cod IBAN nr. MD24 AG00 0000 0225 1561 1626 deschis la Banca Moldova AGROINDBANK reprezenata prin Cobzac Elena avand functia de Administrator – in calitate de CUMPARATOR

VANZATORUL SI CUMPARATORUL vor fi numiți împreună „**Părțile**” și individual „**Partea**”. Prin prezentul Act aditional la **Contractul de vanzare -cumparare nr. 1/23/25.08.2023** Partile au *agreat urmatoarele:*

Art.1 Durata contractului este de 12 ani incepand cu data 14 mai 2025

Art.2 Valoarea contractului este de 2 221 752 000 usd

Art.3 Comanda minima trimestriala este in valoare de 42 milioane usd

Art.5 Pentru fiecare comanda trimestriala, vanzatorul va face o plata in avans in procent de 55% din valoarea comenzii ferme

Art. 6 Anexa 1 se modifică în sensul că toate preturile se reduc cu 10 centi pe bucată.

Prevederile prezentului act adițional intră în vigoare la data de 14.05.2025

Restul prevederilor contractuale rămân neschimbate.

Vanzator,
AEM SA

Prin Director General
Pepeșică Ionel



Cumparator,

PC NEXT GAZ ENERGI SRL

Prin Administrator

Cobzac Elena

